

---

# LETNO POROČILO ZA LETO 2017

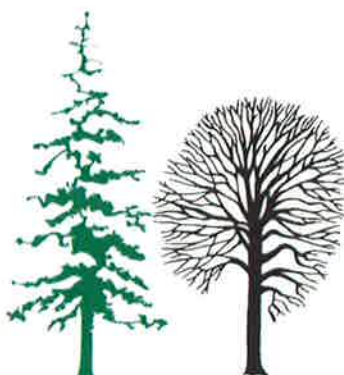

**GOZDARSKI INŠTITUT SLOVENIJE**  
*SLOVENIAN FORESTRY INSTITUTE*

● ● ● **70** ● ● ●

---

Ljubljana, februar 2018



Pri pripravi Poslovnega in računovodskega poročila za l. 2017 smo upoštevati našete finančne predpise in navodila ministrstva:

- drugi odstavek 62. člena ter prvi in drugi odstavek 99. člena Zakona o javnih financah (Uradni list RS, št. 11/11 – uradno prečiščeno besedilo, 110/11 – ZDIU12, 101/13, 101/13-ZIPRS1415, 55/15 – ZFisP, 96/15 – ZIPRS1617),
- V. in XII. poglavje Zakona o računovodstvu (Uradni list RS, št. 23/99, 30/02-ZJF-C in 114/06-ZUE),
- deveti odstavek 58. člena ZIPRS1819,
- Pravilnik o sestavljanju letnih poročil za proračun, proračunske uporabnike in druge osebe javnega prava (Uradni list RS, št. 115/02, 21/03, 134/03, 126/04, 120/07, 124/08, 58/10, 60/10 – popr., 104/10, 104/11 in 86/16),
- Navodilo o pripravi zaključnega računa državnega in občinskega proračuna ter metodologije za pripravo poročila o doseženih ciljih in rezultatih neposrednih in posrednih uporabnikov proračuna (Uradni list RS, št. 12/01, 10/06, 8/07 in 102/10),
- Pravilnik o razčlenjevanju in merjenju prihodkov in odhodkov pravnih oseb javnega prava (Uradni list RS, št. 134/03, 34/04, 13/05, 114/06 – ZUE, 138/06, 120/07, 112/09, 58/10, 97/12, 100/15 in 75/17),
- Pravilnik o enotnem kontnem načrtu za proračun, proračunske uporabnike in druge osebe javnega prava (Uradni list RS, št. 112/09, 58/10, 104/10, 104/11, 97/12, 108/13, 94/14, 100/15, 84/16 in 75/17),
- 15. in 16. člen Uredbe o enotni metodologiji za pripravo in obravnavo investicijske dokumentacije na področju javnih financ (Uradni list RS, št. 60/06, 54/10 in 27/16),
- 14. člen Uredbe o stvarnem premoženju države in samoupravnih lokalnih skupnosti (Uradni list RS, št. 34/11, 42/12, 24/13, 10/14 in 58/16),
- Navodila o predložitvi letnih in zaključnih poročil ter drugih podatkov poslovnih subjektov (Uradni list RS, št. 86/16 in 76/17),
- 5. člen Zakona o fiskalnem pravilu (Uradni list RS, št. 55/15),
- Uredbo o načinu priprave kadrovskega načrta posrednih uporabnikov proračuna in metodologiji spremljanja njihovega izvajanja za leti 2017 in 2018 (Uradni list RS, št. 84/16),
- Uredbo o normativih in standardih za določanje sredstev za izvajanje raziskovalne dejavnosti, financirane iz Proračuna Republike Slovenije (Uradni list RS, št. 103/11, 56/12, 15/14 in 103/15) in
- ustanovitveni akt javnega raziskovalnega zavoda.

## POSLOVNO POROČILO

### 1. Vizija in poslanstvo JRZ (če sta sprejeta)

Gozdarski inštitut Slovenije (GIS; v nadaljevanju Inštitut) je javni raziskovalni zavod nacionalnega pomena, ki svoja raziskovalna spoznanja dosega z znanstveno odličnostjo in strokovno kompetentnostjo. Z raziskovanjem gozdne biodiverzitete in njenega upravljanja v povezavi s klimatskimi spremembami je inštitut pomemben del poglobljanja znanj in zavedanja o pomenu gozda v okolju in ravnanja z njim. S svojim delom inštitut utrjuje svoj status v družbi in ostaja osrednja, doma in v tujini prepoznavna zakladnica znanja, inovativnosti in ustvarjalnih idej v raziskavah gozda, gozdnih ekosistemov, ekologije divjadi, lovstva, gospodarjenja z gozdovi, rabe dobrin in storitev gozdov.

Gozdarski inštitut Slovenije je edini javni raziskovalni zavod nacionalnega pomena s področja temeljnega in aplikativnega raziskovanja gozdov, gozdne krajine, gozdnega ekosistema, gozdarstva, divjadi in lovstva v Sloveniji. Inštitut se bo še naprej razvijal kot znanstveni, strokovni in kulturni hram odnosa do narave, dobrin in storitev, ki jih gozd daje Sloveniji.

Po Statutu Gozdarskega inštituta Slovenije se temeljne dejavnosti GIS navezujejo na Raziskovalno in inovacijsko strategijo Slovenije, Resolucija o nacionalnem gozdnem programu (ReNGP) (2007...), okoljsko zakonodajo ter druge naloge, kot na primer javne službe na GIS (naloge, ki so opredeljene v slovenski zakonodaji in posredno EU zakonodaji).

Inštitut v okviru raziskovalnega programa in komplementarnih raziskav izvaja javna pooblastila zapisana v Zakonu o gozdovih, javno gozdarsko in okoljsko službo ter javno službo zdravstvenega varstva rastlin, gozdnega drevja.



*Spletna stran, ki je nastala ob tednu gozdov in je združila različne gozdarske institucije, simbolizira slogan lanskega leta, ko sta GIS in BF praznovala 70-letnico ustanovitve. Portal »Znanje za gozd« je*

*spletni vir informacij ter povezav do spletnih strani o gozdovih in drugimi gozdarskimi vsebinami. Delovanje portala je vezano na delovna področja ZGS in GIS, BF, ter na podpornike raziskovalne in razvojne gozdarske dejavnosti in na projekt Lifegenmon.*

## 2. Kratka predstavitev JRZ in poudarki za leto 2017

### Kratek opis JRZ (npr. organizacija, organi, področja, dejavnosti)

#### Organizacija, organi, področja, dejavnosti JRZ

Gozdarski inštitut Slovenije je bil ustanovljen l. 1947 z namenom, da se postavijo temelji načrtovanja gozdnega in lesnega gospodarstva, da se izboljša gozdna in lesna proizvodnja, in da se pospeši tehnološki napredek v gozdarstvu v Sloveniji. Po 70 letih delovanja Inštituta, so naloge, zapisane v ustanovitvenem aktu, še vedno aktualne. Od leta 1994, ko je bil GIS postavljen v novo okolje financiranja, se njegove bistvene naloge še vedno nadaljujejo in dopolnjujejo z novimi znanji, v zadnjih letih predvsem s trendom širjenja dejavnosti na neklasična gozdarska področja in tesno povezovanje z drugimi panogami, kot so pedagoška dejavnost, kmetijske dejavnosti, spodbuja se tudi sodelovanje z okoljskimi in naravovarstvenimi institucijami, industrijo, idr.

V okviru raziskovalnega programa in komplementarnih raziskav Inštitut izvaja naloge javne službe v interesu države: javno gozdarsko službo (JGS), javno okoljsko službo (JOS) ter ima javno pooblastilo za opravljanje nalog zdravstvenega varstva rastlin, ki sledijo iz Zakona o zdravstvenem varstvu rastlin.

Gozdarski inštitut Slovenije se aktivno povezuje z različnimi ciljnimi skupinami in končnimi uporabniki raziskovalnih rezultatov ter inovacij, kot so nacionalna in mednarodna raziskovalna skupnost, gozdarska industrija, lesna industrija, združenja lastnikov gozdov, vzgojno-izobraževalne ustanove, nevladne organizacije, različne javnosti idr.

#### Gozdarski inštitut Slovenije – organigram

Gozdarski Inštitut Slovenije je glede na Statut organiziran v naslednje organizacijske enote:

- Programska skupina GIS in Infrastrukturni program za izvajanje javne službe na področju raziskovalne dejavnosti,
- Znanstveno-raziskovalni oddelki,
- Strokovni oddelki,
- Uprava GIS.

Trenutno deluje na Gozdarskem inštitutu Slovenije šest znanstveno-raziskovalnih oddelkov (organigram GIS).

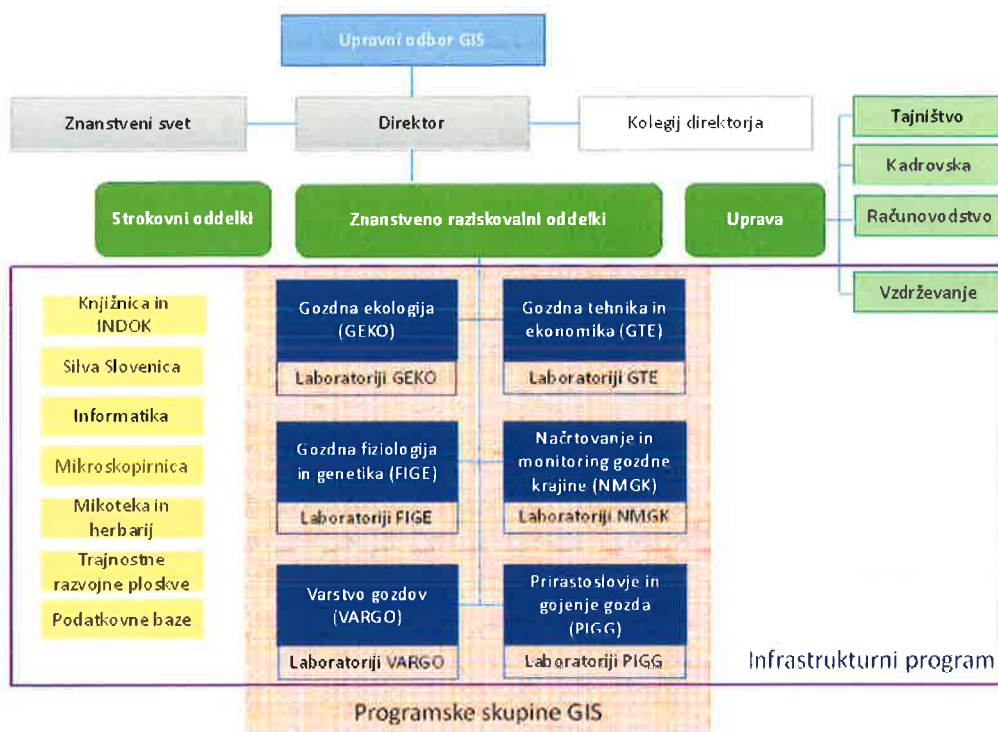

Slika 1: Organigram Gozdarskega inštituta Slovenije.

#### Gozdarski inštitut Slovenije – organi

- Upravni odbor GIS – UO GIS,
- Znanstveni svet GIS – ZS GIS,
- Direktor GIS,
- Kolegij kot posvetovalni organ direktorja GIS,
- Zbor zaposlenih na GIS in Zbor raziskovalcev GIS.

#### Gozdarski inštitut Slovenije – področja in dejavnosti

##### **Naloge zapisane v Zakonu o gozdovih (ZG-NPB7)**

73. člen

(1) Gozdarski inštitut Slovenije opravlja raziskovalno dejavnost na področju gozdov, gozdarstva, divjadi in lovstva.

(2) Gozdarski inštitut Slovenije je pravna oseba s statusom javnega raziskovalnega zavoda.

#### 74. člen

(1) Gozdarski inštitut Slovenije poleg raziskovalne dejavnosti opravlja naslednje naloge javne gozdarske službe:

- usmerja in strokovno vodi spremljanje stanja razvrednotenja in poškodovanosti gozdov;
- usmerja in strokovno vodi poročevalsko, prognostično – diagnostično službo za gozdove;
- strokovno usmerja gozdno semenarsko in drevesničarsko dejavnost;
- razvija in strokovno usmerja informacijski sistem za gozdove;
- pripravlja strokovne podlage in predloge normativov za opravljanje del v gozdovih.

(2) Gozdarski inštitut Slovenije ima naslednja javna pooblastila:

- izdaja potrdila za gozdno seme in sadike v skladu s predpisi o semenu in sadikah;
- opravlja strokovni in zdravstveni nadzor nad gozdnim semenarstvom in drevesničarstvom.

(3) Gozdarski inštitut Slovenije opravlja program statističnih raziskav za gozdove in druge naloge, predvidene z aktom o ustanovitvi in statutom.

#### Gozdarski inštitut Slovenije – težiščne dejavnosti, Statut GIS /12. člen

- I. Gozdna ekologija
- II. Gozdna fiziologija in genetika
- III. Varstvo gozdov
- IV. Gozdna tehnika in gozdni proizvodi
- V. Ekonomika in gozdarska politika
- VI. Ekologija gozdne favne in lovstvo
- VII. Gojenje gozdov
- VIII. Kakovost lesa
- IX. Rast in donos, dendrokronologija, dendroekologija in dendroklimatologija
- X. Gozdna inventura
- XI. Daljinsko zaznavanje in geografsko informacijski sistem v gozdarstvu
- XII. Gozdarsko in krajinsko načrtovanje
- XIII. Urbano gozdarstvo z arboristiko

#### **Raziskovalni program inštituta**

Raziskovalni program GOZDNA BIOLOGIJA, EKOLOGIJA IN TEHNOLOGIJA, katerega podpira INFRASTRUKTURNI PROGRAM GIS s sodobno laboratorijsko opremo, zbirkami in raziskovalnimi ploskvami, je organiziran v šest oddelkov, ki raziskujejo gozd za trajnostni razvoj družbe v harmoniji z okoljem:

- Oddelek za gozdno ekologijo,
- Oddelek za gozdno fiziologijo in genetiko,
- Oddelek za gozdno tehniko in ekonomiko,
- Oddelek za načrtovanje in monitoring gozdov in krajine,
- Oddelek za prirastoslovje in gojenje gozda,
- Oddelek za varstvo gozdov.

### **Javna gozdarska služba**

V okviru Javne gozdarske službe Gozdarski inštitut Slovenije izvaja intenzivno spremljanje gozdov, usmerja in strokovno vodi popise stanja razvrednotenja in poškodovanosti gozdov, vodi poročevalsko-diagnostično službo za gozdove, razvija informacijski sistem za potrebe raziskovanja stanja gozdov ter spremlja gozdno semenarsko in drevesničarsko dejavnost.

### **Javna okoljska služba**

V okviru Javne okoljske službe na Gozdarskem inštitutu Slovenije potekajo aktivnosti za izvajanje monitoringa emisij in ponorov toplogrednih plinov (TGP), nastalih zaradi rabe tal, sprememb rabe tal in gozdarstva.

### **Javna pooblastila v Zakonu o gozdovih (ZG-NPB2)**

V skladu z Zakonom o gozdovih (ZG-NPB2) Gozdarski inštitut Slovenije izvaja javna pooblastila:

- izdajanje potrdil za gozdno seme in sadike v skladu s predpisi o semenu in sadikah,
- strokovni in zdravstveni nadzor nad gozdnim semenarstvom in drevesničarstvom.

### **Javno pooblastilo za izvajanje monitoringa**

Gozdarski inštitut Slovenije ima javno pooblastilo monitoringa v povezavi z emisijami toplogrednih plinov (TGP) za področje TGP za sektor »Raba tal, sprememba rabe tal in gozdarstvo – LULUCF« (*Pravilnik o monitoringu ponorov in emisij toplogrednih plinov zaradi rabe tal, spremembe rabe tal in gozdarstva, 2010*).

### **Javna pooblastilo za opravljanje nalog zdravstvenega varstva rastlin, ki temelji na Zakonu o zdravstvenem varstvu rastlin (ZZVR-1)**

Gozdarski inštitut Slovenije ima z odločbo pristojnega ministrstva (Ministrstvo za kmetijstvo, gozdarstvo in prehrano - MKGP) dodeljeno javno pooblastilo za opravljanje nalog zdravstvenega varstva rastlin, in sicer za:

- naloge diagnostičnih preiskav s področja entomologije in mikologije,
- strokovne naloge na področju zdravstvenega varstva rastlin,
- naloge fitosanitarnih pregledov.

Delo poteka v okviru Laboratorija za varstvo gozdov, ki je pod nadzorom Uprave za varno hrano, veterinarstvo in varstvo rastlin (UVHVVR).

### **Založništvo, Založba *Silva Slovenica***

Publiciranje Gozdarskega inštituta Slovenije poteka v okviru Založbe *Silva Slovenica*. V soizdajateljstvu z Univerzo v Ljubljani, Biotehniško Fakulteto (UL BF) Oddelkom za gozdarstvo in obnovljive gozdne vire ter UL BF Oddelkom za lesarstvo izdaja zbirko *Studia Forestalia Slovenica* ter znanstveno revijo *Acta Silvae et Ligni* (ISSN 2335-3112).

### **Prosti dostop do publikacij sodelavcev GIS: repozitorij *SciVie (DIRROS)***

Repozitorij *SciVie* omogoča prost dostop do publikacij vseh raziskovalcev s področja znanosti o življenju, okolju in zemlji in hkrati zagotavlja dostop do vseh publiciranih del za vse raziskovalce Gozdarskega inštituta Slovenije. Poleg Gozdarskega inštituta Slovenije so v konzorcij repozitorija



*SciVie* vključeni tudi Kmetijski inštitut Slovenije, Nacionalni inštitut za biologijo ter UL BF Oddelek za lesarstvo. V *SciVie* so vključene tudi vse objave revij in serijskih monografskih publikacij založbe *Silva Slovenica*, za katere je bilo pridobljeno soglasje za prosti dostop. *SciVie* je odprt tudi za vključitev drugih inštitucij iz Slovenije in tujine. Repozitorij *SciVie* je vključen v širši repozitorij DIRROS (Digitalni repozitorij raziskovalnih organizacij Slovenije), v katerega po podatkih na konec leta 2017 prispeva več kot polovico vseh vnosov prosto dostopnih publikacij.

#### **Sodelovanje doma in v tujini**

Gozdarski inštitut Slovenije uspešno sodeluje s slovensko gozdarsko, lesno in naravovarstveno prakso, kot tudi s pedagoškimi in drugimi raziskovalnimi organizacijami v Sloveniji in tujini.

Sodelavci Gozdarskega inštituta Slovenije sodelujejo v več nacionalnih in mednarodnih programih in projektih, med slednjimi koordinirajo projekte, npr. LIFE+ projekta LIFEGENMON in ARTEMIS.

#### Osnovni podatki o raziskovalni dejavnosti JRZ

Gozdarski inštitut Slovenije je bil ustanovljen leta 1947 z namenom, da se postavijo temelji načrtovanja gozdnega in lesnega gospodarstva, da se izboljša gozdna in lesna proizvodnja, in da se pospeši tehnološki napredek v gozdarstvu v Sloveniji. Po 70 letih delovanja inštituta, so naloge zapisane v ustanovitvenem aktu še vedno aktualne. Od leta 1994, ko je bil Inštitut postavljen v novo okolje financiranja, se njegove bistvene naloge še vedno nadaljujejo in dopolnjujejo z novimi znanji, v zadnjih letih predvsem s trendom širjenja dejavnosti na neklasično gozdarska področja, kot so pedagoška dejavnost, intenzivno poteka tudi povezovanje z drugimi panogami, predvsem kmetijstvom, okoljskimi in naravovarstvenimi institucijami, industrijo, idr.

#### **Število raziskovalnih projektov, razdeljeno na število projektov, katerih nosilec je JRZ in število projektov, kjer je JRZ kot sodelujoči**

<b>Vrsta projekta (2017)</b>	<b>GIS – vodilni partner</b>	<b>GIS - partner</b>
ARRS temeljni	2	3
ARRS aplikativni	/	2
Podoktorski	2	/
MR	5	/
Spodbujanje zaposlovanja mladih doktorjev (ARRS)	1	/
CRP projekti	10	8
Bilateralne naloge ARRS	2	1
<b>SKUPAJ</b>	<b>22</b>	<b>14</b>
H 2020	/	3
LIFE	2	1
7 OP, Regionalni, ERA-net, Erasmus+, idr.	/	10
Norveški mehanizem	1	/
COST akcije	/	15

<b>SKUPAJ EU</b>	<b>3</b>	<b>29</b>
MKGP	2	/
MOP projekti		/
ARSO	1	/
Trg (domači in tuji)*	19	2
<b>SKUPAJ</b>	<b>22</b>	<b>2</b>
<b>SKUPAJ vsi projekti</b>	<b>47</b>	<b>45</b>

\*: Tržne aktivnosti na GIS obsegajo vsebinsko različne naloge, v večini gre za naloge manjšega finančnega obsega.

### Število raziskovalnih programov:

Na GIS poteka raziskovalni program »Gozdna biologija, ekologija in tehnologija«, P4-0107-0404, ki ga vodi prof. dr. Hojka Kraigher in združuje raziskovalce z Gozdarskega inštituta Slovenije in Univerze v Novi Gorici.

Raziskovalni program, je bil odobren za obdobje 1.1.2015 - 31.12.2019. v višini 4,35 FTE letno.

### Najpomembnejših nakupi raziskovalne opreme v letu 2017, ki so bili izvedeni v okviru Javnega razpisa za sofinanciranje nakupov raziskovalne opreme (Paket 16) ARRS:

- Brezpilotna platforma za daljinski zajem podatkov.
- TOC elementni analizator za analizo tekočih vzorcev z modulom za TN.
- Peletirna naprava, laboratorijska.

### Najpomembnejši dosežki GIS na področju znanosti v letu 2017 so:

- LI, Xiaoxia, LIANG, Eryuan, **GRIČAR, Jožica**, ROSSI, Sergio, ČUFAR, Katarina, ELLISON, Aaron M. Critical minimum temperature limits xylogenesis and maintains treelines on the southeastern Tibetan Plateau. Science Bulletin, ISSN 2095-9273, 2017, vol. 62, iss. 11, str. 804-812, ilustr. <https://doi.org/10.1016/j.scib.2017.04.025>, doi: 10.1016/j.scib.2017.04.025.
- POPOVIC, Milica, GREGORI, Marco, VODNIK, Dominik, **FERLAN, Mitja, MRAK, Tanja, ŠTRAUS, Ines, MCDOWELL, Nate G., KRAIGHER, Hojka, DE MARCO, Ario**. Identification of stress biomarkers for drought and increased soil temperature in seedlings of European beech (*Fagus sylvatica* L.). Canadian journal of forest research, ISSN 0045-5067, 2017, vol. 47, iss. 11, str. 1517-1526. <https://doi.org/10.1139/cjfr-2016-0530>, doi: 10.1139/cjfr-2016-0530.
- ŽIVOJINOVIĆ, Ivana, NEDELJKOVIĆ, Jelena, STOJANOVSKI, Vladimir, **JAPELJ, Anže**, NONIĆ, Dragan, WEISS, Gerhard, LUDVIG, Alice. Non-timber forest products in transition economies: Innovation cases in selected SEE countries. Forest Policy and Economics : a companion journal to Forest Ecology and Management, ISSN 1389-9341. [Print ed.], 2017, vol. 81, str. 18-29, ilustr. <https://doi.org/10.1016/j.forpol.2017.04.003>, doi: 10.1016/j.forpol.2017.04.003.

- CAILLERET, Maxime, JANSEN, Steven, ROBERT, Elisabeth M.R., DESOTO, Lucía, AAKALA, Tuomas, ANTOS, Joseph A., BEIKIRCHER, Barbara, BIGLER, Christof, BUGMANN, Harald, CACCIANIGA, Marco, ČUFAR, Katarina, LEVANIČ, Tom, et al. A synthesis of radial growth patterns preceding tree mortality. *Global change biology*, ISSN 1365-2486. Online ed., 2017, vol. 23, iss. 4, str. 1675-1690. <https://doi.org/10.1111/gcb.13535>, doi: 10.1111/gcb.13535.
- DE GROOT, Maarten, OGRIS, Nikica, KOBLER, Andrej. The effects of a large-scale ice storm event on the drivers of bark beetle outbreaks and associated management practices. *Forest Ecology and Management*, ISSN 0378-1127. [Print ed.], 2018, vol. 408, str. 195-201, ilustr. <https://doi.org/10.1016/j.foreco.2017.10.035>, doi: 10.1016/j.foreco.2017.10.035.

### Najpomembnejši dogodki na GIS v letu 2017 so bili:

A) 70 letnica Gozdarskega inštituta Slovenije - prireditve ob obletnici in tednu gozdov 2017 v mesecu maju:

- »Znanstveno srečanje Gozd in les: Zgodovina slovenskega gozdarstva in lesarstva.«
- Okrogla miza »Mreženje implementacijski projektov na področju gozdarstva, lesarstva in papirništva.«
- Svečana akademija »Svečana akademija - uradna slovesnost ob 70. obletnici Gozdarskega inštituta Slovenije« ter otvoritvijo prenovljenih prostorov na GIS.



Otvoritev prenovljenih prostorov GIS ob 70 letnici GIS: minister mag. Dejan Židan (Ministrstvo za kmetijstvo, gozdarstvo in prehrano), ministrica prof. dr. Maja Makovec Brenčič (Ministrstvo za izobraževanje, znanost, in šport) in prof. dr. Tadej Bajt (Slovenska akademija znanosti in umetnosti).



*Nagrajeni sodelavci ob 70 letnici Gozdarskega Inštituta Slovenije*

**B)** Organizacija sekcije »45. Forest policy and biodiversity strategy: The relevance of forest genetic resources« na kongresu ob 125. letnici ustanovitve IUFRO (International Union of Forest Research Organizations) 20. 09. 2017, Freiburg, Nemčija (prof. dr. Hojka Kraigher s sodelavci, podpora in predstavitev projekta LIFE GENMON LIFE), vabljeni plenarno predavanje prof. dr. Hojke Kraigher z naslovom »Hidden biodiversity and forest dynamics«, IUFRO 125th Anniversary Congress, Rolf Böhme Saal (Konzerthaus), Freiburg, 22. september 2017; in odmevne predstavitve raziskovalne dejavnosti na področju gozdarstva v Sloveniji več sodelavcev Inštituta.



*Predavanje prof. dr. Hojke Kraigher na Kongresu IUFRO v Freiburgu, Nemčija.*



C) Niz predavanj raziskovalcev GIS (prof. dr. Hojka Kraigher, doc. Dr. Jožica Gričar, dr. Nike Krajnc, doc. dr. Primož Simončič) na Znanstveni konferenci mehanizma 16 + 1 »« (sodelovanje Kitajske & držav srednje in vzhodne Evrope, ki ga za področje gozdarstva in gozdno-lesne vrednostne verige koordinira Slovenija (MKGP), 30.10.-1.11.2017, Peking, Kitajska; v l. 2017 so potekale predstavitve znanstveno-raziskovalne dejavnosti Inštituta na področju gozdarstva na Kitajski akademiji za gozdarstvo (CAF), julij in november 2017, Peking, Kitajska; novembra 2017 je bil v pristnosti predstavnikov MZZ in MKGP podpisan sporazum o znanstveno raziskovalnem sodelovanju med Kitajsko akademijo za gozdarstvo in Gozdarskim inštitutom Slovenije.



*Podpis sporazuma o sodelovanja na področju raziskovalne dejavnosti med Kitajsko akademijo za gozdarstvo in Gozdarskim inštitutom Slovenije v Pekingu (november 2017)*

#### Druge aktivnosti GIS:

- Sejem AGRA, Gornja Radgona: ob 70 letnici GIS pod sloganom »znanje za gozd« so na sejmu potekale različne aktivnosti, ki so jih predstavniki GIS skupaj s predstavniki ZGS predstavili obiskovalcem sejma (gostovanje v objektu ZGS s predstavitvijo aktivnosti in rezultatov razvojno-raziskovalnega dela GIS, sodelovanje na skupni predstavitvi ...).
- Predstavitve na Gozdarskem inštitutu Slovenije v sklopu 23. Slovenskega festivala znanosti, 25.-27. 9. 2017, Ljubljana.
- Izvedba številnih projektih delavnic v okviru projektov LIFEGENMON in Artemis (oba LIFE), CRP projektov in več mednarodnih projektov, na primer Bioville: <http://www.lifegenmon.si/>, <https://www.facebook.com/LIFEARTEMIS/>, <http://www.biovill.eu/bioenergy-villages/bioenergy-village-in-slovenia/>) ter delavnic aktivnosti mlajših raziskovalcev GIS »Gozd eksperimentov (<https://www.gozd-eksperimentov.gozdis.si/> oz. <https://www.facebook.com/gozdeksperimentov/>)«.



*Mladi avtorji knjige »Priročnik za učenje in igro v gozdu« ob izdaji angleškega prevoda, ki je naletel na izjemen odziv in pohvale v strokovnih krogih doma in v tujini.*

*[http://eprints.gozdis.si/2052/1/Prirocnik\\_za\\_ucenje\\_in\\_igro\\_v\\_gozdu\\_9\\_10\\_\(1\).pdf](http://eprints.gozdis.si/2052/1/Prirocnik_za_ucenje_in_igro_v_gozdu_9_10_(1).pdf)*

### **Število projektov Obzorja 2020, in višina sredstev na projektih Obzorja 2020 v EUR<sup>1</sup>**

V letu 2017 so bili iz projektov obzorja 2020 financirani trije projekti v vrednosti 72.941 €.

### **Število projektov, ki se sofinancirajo iz Evropskih strukturnih in investicijskih skladov in višina sredstev v EUR<sup>2</sup>**

V letu 2017 je GIS izvajal dva projekta teritorialnega sodelovanja v vrednosti 63.927 €.

**Patenti in inovacije (število vloženih patentnih prijav na patentni urad, ki so opravili popolni preizkus patentne prijave; število patentnih prijav pri European Patent Organisation (EPO); število odobrenih patentov; število prodanih patentov; število inovacij)**

#### **Patentna prijave**

**FERLAN, Mitja, MAČEK, Irena, VODNIK, Dominik.** An apparatus for treatment of soil samples : 17200051.5, z dne 6. 11. 2017. [München]: European Patent Office, 2017. 7f., [1] f. pril., ilustr. [COBISS.SI-ID 8718713]

<sup>1</sup> Med projekte Obzorje 2020 se šteje projekte, pridobljene v okviru:

- Research and Innovation actions (RIA),
- Innovation actions (IA),
- Coordination and support actions (CSA),
- Grants of the European Research Council (ERC) to support frontier research: Starting Grants, Consolidator Grants, Advanced Grants, proof of Concept Grants in Synergy Grants;
- Marie Skłodowska-Curie actions (MSCA): Marie Skłodowska-Curie Individual Fellowships (MSCA IF, European Fellowships, Global Fellowships, Marie Skłodowska-Curie Innovative Training Networks (ITN), Training Networks, European Industrial Doctorates, European Joint Doctorates, Marie Skłodowska-Curie Research and Innovation Staff Exchange (RISE), Co-funding of regional, national and international programmes (COFUND), Doctoral programmes in Fellowship programmes;
- COFUND actions: ERA-NET Cofund in European Joint Programme (EJP) Cofund, in sicer se šteje samo projekte: ERA-Planet, EUROfusion, GeoERA in HBM4EU;
- Procurement actions: Pre-Commercial Procurement (PCP) in Public Procurement of Innovative Solutions (PPI);
- SME instrument: Phase 1, Phase 2, Phase 3.

<sup>2</sup> Med projekte, ki se sofinancirajo iz Evropskih strukturnih in investicijskih skladov, se šteje: projekte Evropskega sklada za regionalni razvoj (ESRR), Evropskega socialnega sklada (ESS), Kohezijskega sklada (KS), Evropskega sklada za pomorstvo in ribištvo (ESPR) in Evropskega kmetijskega sklada za razvoj podeželja (EKSRP). Sem se šteje tudi projekte evropskega teritorialnega sodelovanja (npr. projekte INTERREG).

## Patenti

**FERLAN, Mitja.** Apparatus for capturing a gas flow : EP2615442 (B1), 2017-08-09. Munich: European Patent Office, 2017. 6 f., ilustr.  
[https://worldwide.espacenet.com/publicationDetails/originalDocument?FT=D&date=20170809&DB=&locale=en\\_EP&CC=EP&NR=2615442B1&KC=B1&ND=4](https://worldwide.espacenet.com/publicationDetails/originalDocument?FT=D&date=20170809&DB=&locale=en_EP&CC=EP&NR=2615442B1&KC=B1&ND=4). [COBISS.SI-ID 3367590];  
patentna družina: Številka prijave: SI23967 (A), 2013-07-31

—  
**LEVANIČ, Tom, POLJANŠEK, Simon.** Increment borer accessory : Pripomoček pri prirastnem svedru : EP2695690 (A1), 2014-02-12. Hague: European Patent Office, 2014. 1, 3, 1 f., ilustr.  
[https://worldwide.espacenet.com/publicationDetails/biblio?II=0&ND=3&adjacent=true&locale=en\\_EP&FT=D&date=20140212&CC=EP&NR=2695690A1&KC=A1](https://worldwide.espacenet.com/publicationDetails/biblio?II=0&ND=3&adjacent=true&locale=en_EP&FT=D&date=20140212&CC=EP&NR=2695690A1&KC=A1). [COBISS.SI-ID 3569574]  
patentna družina: Patentna prijava SI P-2012000251, 2012-08-06; Patent SI SI 23897 (A), 2012-08-06; Patentna prijava EP20130179199, 2013-08-05; Patent EP2695690(A1), 2014-12-02

**ŽELEZNIK, Peter, FERLAN, Mitja.** A method for measuring the dynamics of root development and apparatus for carrying out said method : EP2289307 (B1), 2012-12-26. Munich: European Patent Office, 2012. 6 f., ilustr.;  
<http://worldwide.espacenet.com/publicationDetails/originalDocument;jsessionid=46828DE50D2EA3B6E30064887ED284EF>. COBISS.SI-ID 3076262] - patentna družina: SI 23046 (A), 2010-11-30; US 2011/0048144 (A1), 2011-03-03.

## Osnovni finančni podatki

### Celotni prihodki in odhodki za leto 2017 ter poslovni rezultat leta 2017 (presežek prihodkov nad odhodki AOP 888 ali presežek odhodkov nad prihodki AOP 890):

V letu 2017 so znašali celotni prihodki Inštituta 3.568.220 € (AOP 870), celotni odhodki pa 3.561.639 € (AOP 887). Presežek prihodkov nad odhodki je znašal 6.581 € (AOP 888).

### Delež prihodkov iz naslova tržne dejavnosti (v odstotku od celotnih prihodkov) in delež prihodkov, pridobljenih v sodelovanju z gospodarstvom (v odstotku od celotnih prihodkov):

Iz naslova tržne dejavnosti so znašali prihodki 5 % prihodkov celotnih prihodkov Gozdarskega inštituta Slovenije. Prihodki iz naslova sodelovanja z gospodarstvom so znašali 3 % celotnih prihodkov inštituta.

### Osnovni kadrovske podatki

število zaposlenih na dan 31. 12. 2017	79 zaposlenih
število raziskovalcev, razdeljeno glede na spol na dan 31. 12. 2017	Na podlagi opredelitve termina "raziskovalec" v Zakonu o sistemu plač v javnem sektorju (ZSPJS) je 42 raziskovalcev (vključno z mladimi raziskovalci in dopolnilno zaposlenimi), od tega 24 moških in 18 žensk
število raziskovalcev JRZ vključenih v pedagoški proces v letu 2017	15
število odličnih tujih uveljavljenih znanstvenikov, gostujočih na JRZ v letu 2017	4
število mladih raziskovalcev na dan 31.12.2017	4

### Realizacija programa dela v odstotku

Realizacija je bila izvedena v skladu s programom dela za l. 2017, t. j. 100%.

Leto 2017 je bilo izjemno naporno leto, tako glede iskanja sredstev za delovanje inštituta kot izvedba dodatnih aktivnosti vezanih na 70 letnico ustanovitve Gozdarskega inštituta Slovenije. Zaradi pomanjkanja sredstev ter zaradi sistema, ki ne dovoljuje večjih investicij za svečanosti, ki so nujen del takšnih obletic, vendar nepodprti s strani financerjev oz. sistema financiranja, so organizacije dogodkov stresne za vse odgovorne na Inštitutu. Ob koncu leta 2016 smo vzpostavili delovne kontakte z ZGS, združili moči pri predstavitvi in promociji gozdarstva, raziskovalne dejavnosti na področju gozdarstva in javnosti na številnih prireditvah, na katerih sicer kontinuirano predstavljajo stroko javnosti kolegi iz ZGS, s skupnimi močmi izvedli korektno promocijo Inštituta, znanosti, raziskovalno-razvojne dejavnosti in stroke v gozdarstvu. Ob tem smo uporabili sinergije z Life projektom LIFE GENMON in posredno s pomočjo Life projekta ARTEMIS. V delo smo vključili mlajšo sodclavko zadolženo za odnose z javnostjo ter smiselno povezali aktivnosti »Gozd eksperimentov« z izvedenimi promocijskimi in izobraževalnimi dogodki v letu 2017.

Ob tem smo morali v kratkem obdobju (6 mesecev) zagotoviti sredstva za delovanje Inštituta v višini projekti pol milijona evrov. S pomočjo financerjev, uspeha na razpisih ARRS in drugih razpisih, smo do julija 2017 uspeli zagotoviti sredstva, nujna za izvedbo načrtovanih aktivnosti v letu 2017 in s tem delovanja Inštituta.

Pojem realizacija načrta je v tem kontekstu potrebuje dodatno razlago, saj ne gre zgolj za realizacijo načrta v smislu zagotovljenega, načrtovanega dela, predvsem gre za dolgoročnojšo borbo za obstoj predvsem s pridobivanjem (novih) nalog, trajno optimizacijo dela in za zagotavljanje visoko raven kvalitete tekočih nalog, ki jih opravljamo po obstoječih pogodbah in programih, v skladu z razmerami okolja, v katerem delujemo.



## Drugi poudarki

### Opis raziskovalnih projektov in programov

#### Program – skupina / ustanoviteljska sredstva / drugo

Šifra	Naslov projekta oz. naloge	Financer	Trajanje
	Ustanoviteljska sredstva	ARRS	1.01.2018 – 31.12.2018
	Sredstva za izplačila po Kp	ARRS	1.01.2018 – 31.12.2018
P4-0107	Financiranje programske skupine	ARRS	1.01.2015 – 31.12.2019
IP-0404	Infrastrukturna skupina	ARRS	1.01.2015 – 31.12.2020

#### Temeljni

Šifra	Naslov projekta oz. naloge	Financer	Trajanje
J2-6764	Algoritmi modeliranja dinamike ekosistemov z metodami matematične morfologije in teorije mrež	ARRS	1.07.2014 – 30.06.2017
J4-7052	Od nevarnega odpadka do živih tal – mikrobne združbe in interakcija tla-rastlina	ARRS	1.01.2016 – 31.12.2018
J4-7362	Razvoj sodobnih metodoloških pristopov za preučevanje vedenja prostoživečih živali: raziskave nastanka problematičnih medvedov v kontrastnih okoljih Evrope	ARRS	1.01.2016 – 31.12.2018
J4-7203	Kratkoročni in dolgoročni odzivi hrastov v sub Mediteranu na ekstremne vremenske dogodke s pomočjo drevesno-anatomskih analiz in eko-fizioloških meritev	ARRS	1.01.2016 – 31.12.2018
J4-8216	Mortaliteta v nižinskih hrastovih sestojih Panonske nižine	ARRS	1.05.2017-30.04.2020

## Mladi raziskovalci

Mladi raziskovalec	Financer	Trajanje
Martina Lavrič	ARRS	1.11.2014 – 30.04.2018
Tina Unuk	ARRS	1.10.2015 – 30.09.2019
Janez Kermavnar	ARRS	1.10.2016 – 30.09.2020
Katarina Flajšman	ARRS	1.12.2012 – 31.05.2017
Ana Brglez	ARRS	1.10.2017 – 30.09.2021

## Aplikativni projekti / podoktorski

Šifra	Naslov projekta oz. naloge	Financer	Trajanje
L4-7752	Optimizacija predelave ječmena in ajde	ARRS	1.03.2016 – 28.02.2019
L4-7547	Obnašanje lesa in lignoceluloznih kompozitov v zunanjih pogojih	ARRS	1.03.2016 – 28.02.2019
Z4-7318	Vpliv klimatskih sprememb na kambijevo aktivnost, nastajanje in zgradbo lesa ter produktivnost bukve ( <i>Fagus sylvatica</i> L.) in smreke ( <i>Picea abies</i> L.) v Sloveniji	ARRS	1.01.2016 – 31.12.2017
Z4-8217	Identifikacija drevesnega koreninskega sistema in spremljanje zadrževanja vode v tleh z označevalnimi poizkusi	ARRS	1.05.2017 - 30.04.2019

## CRP projekti

Šifra	Naslov projekta oz. naloge	Financer	Trajanje
V4-1430	Zasnova monitoringa stanja ohranjenosti NATURA 2000	ARRS/MKGP	1.07.2014 – 31.03.2017
V4-1438	Zagotavljanje gozdnega reprodukcijskega materiala za potrebe obnove gozdov	ARRS/MKGP	1.07.2014 – 30.06.2017
V4-1439	Razvoj novih metod detekcije, diagnostike in prognoz za tujerodne gozdu škodljive organizme	ARRS/MKGP	1.07.2014 – 30.06.2017
V4-1419	Racionalna raba listavcev s poudarkom na bukovini	ARRS/MKGP	1.07.2014 – 30.06.2017
V4-1420	Presoja in optimizacija načrtovanja in izvajanja nege mladega gozda ..	ARRS/MKGP	1.07.2014 – 30.06.2017
V4-1421	Presoja parametrov stanja in razvoja gozdov za namen uresničevanja ciljev nacionalnega gozdnega programa	ARRS/MKGP	1.07.2014 – 30.06.2017
V4-1422	Učinki žleda na gozdove glede na sestojne in talne značilnosti	ARRS/MKGP	1.07.2014 – 30.06.2017
V4-1429	Razvoj metodologije za ovrednotenje in kartiranje ekosistemskih storitev gozdov v Sloveniji	ARRS/MKGP	1.07.2014 – 30.06.2017
V4-1608	Učinki in perspektive SKP na slovensko kmetijstvo in podeželje	ARRS/MKGP	1.10.2016 – 30.9.2019
V4-1614	Obvladovanje tveganja pri gospodarjenju s smreko v gozdovih	ARRS/MKGP	1.10.2016 – 30.9.2019

V4-1615	Sistem ocenjevanja kakovosti izvajalcev del v gozdu	ARRS/MKGP	1.10.2016 – 30.9.2019
V4-1616	Ocena sistema ohranjanja gozdnih genskih virov in stanja gozdnega semenarstva v povezavi z novimi sistemi	ARRS/MKGP	1.10.2016 – 30.09.2019
V4-1623	Razvoj metod zaznavanja poškodb iglavcev zaradi smrekovih in jelovih podlubnikov ter izdelava modelov za napovedovanje namnožitve smrekovih in	ARRS/MKGP	1.10.2016 – 30.09.2019
V4-1625	Indikatorji za spremljanje nacionalnega programa gozdov in trajnostnega gospodarjenja z gozdovi v	ARRS/MKGP	1.10.2016 – 30.09.2019
V4-1626	Prostorska razporeditev, številčnost, ocena populacijskih trendov in potencialno širjenje areala vrste zlati šakal ( <i>Canis aureus</i> L.) v Sloveniji	ARRS/MKGP	1.10.2016 – 30.09.2018
V4-1627	Določitev najustrežnejših metod za ocenjevanje številčnosti prostoživečih parkljarjev v Sloveniji in priprava podlag za njihovo vključitev v lovsko-upravljaljsko prakso	ARRS/MKGP	1.10.2016 – 30.09.2019
V4-1628	Spremljanje zalog ogljika v kmetijskih in gozdarskih rabah tal za potrebe poročanje o nacionalni bilanci ogljika	ARRS/MKGP	1.10.2016 – 30.09.2019
V4-1630	Priprava strokovnih izhodišč za turistično in rekreacijsko rabo gozdov	ARRS/MKGP	1.10.2016 – 30.09.2018

#### Bilateralni projekti

Naslov projekta oz. naloge	Financer	Trajanje
Slovenija – Rusija: Raziskave gozdnih sestojev v bližini onesnaženih in degradiranih območij ter njihova morebitna sanacija	ARRS	1.10.2016 – 30.09.2018
Slovenija – Makedonija: Pomen netipičnih ektomikoriznih simbionov gomoljk in njihov ekofiziološki značaj v perspektivi preživetja in razširjanja gomoljk	ARRS	1.1.2017 – 31.12.2018
Slovenija – Madžarska: Preučevanje vpliva klimatskih in defoliacijskih stresorjev na rast in vitalnost dreves v mešanih hrastovih gozdovih s pomočjo dendrokronoloških in ekofizioloških metod (N4-0065)	ARRS	1.11.2017 - 31.10.2020

## COST akcije

Šifra	Naslov projekta oz. naloge	Trajanje
COST FP1203	European non-wood forest products network (NWFPs)	9.04.2013 – 8.04.2017
COST FP1206	European mixed forests - Integrating Scientific Knowledge in Sustainable Forest Management (EuMIXFOR)	19.02.2013 – 18.02.2017
COST FP1301	Innovative management and multifunctional utilization of traditional coppice forests - an answer to future ecological, economic and social challenges in the European forestry sector (EuroCoppice)	16.10.2014 – 15.10.2017
COST FP1305	Linking belowground biodiversity and ecosystem function in European forests (BioLink)	14.05.2014 – 13.05.2018
COST FP1401	A global network of nurseries as early warning system against alien tree pests (Global Warning)	27.05.2014 – 13.05.2018
COST FP1402	Basis of structural timber design – from research to standards	27.05.2014 – 13.05.2018
COST FP1403	Non-native tree species for European forests – experiences, risks and opportunities (NNEXT)	27.05.2014 – 13.05.2018
COST FP1404	Fire safe use of bio-based building products	27.05.2014 – 13.05.2018
COST FP1305	Linking belowground biodiversity and ecosystem function in European forests (BioLink)	14.05.2014 – 13.05.2018
COST FP1304	Towards robust projections of European forests under climate change (PROFOUND)	13.05.2014 – 12.05.2018
COST TD1209	European Information System for Alien Species (ALIEN CHALLENGE)	2. 05. 2013 – 1.05.2017
COST FP1406	Pine pitch canker – strategies for management of <i>Gibberella circinata</i> in greenhouses and forests (PINESTRENGTH)	8.05. 2015 – 7.05.2019
COST TN1401	Capacity building in forest policy and governance in Western Balkan region (CAPABAL)	2.12.2014 – 1.12.2018
COST TN1302	The Voice of Research Administrators - Building a Network of Administrative Excellence (BESTPRAC)	15.10.2013 – 14.10.2017
ESSEM COST ES1406	Soil fauna – Key to Soil Organic Matter Dynamics and Modelling (KEYSOM)	5.01.2017 – 15.03.2019

**Ostalo proračun**

Naslov programa oz. naloge	Financer	Trajanje
Spodbujanje zaposlovanja mladih doktorjev znanosti	ARRS	2015 – 2017
Vzorčenje tal za oceno zalog ogljika na kmetijskih zemljiščih v letu 2017	MKGP	2017
Vzorčenje in ocena zalog ogljika v nadzemni lesni biomasi na kmetijskih zemljiščih v letu 2017	MKGP	2017
Vpliv načinov merjenja dimenzij in postopkov izračuna volumna na tržni volumen s poudarkom na hlodovini iglavcev	MKGP	2017

**Trg – domači**

Laboratorijske analize za zunanje naročnike	Trg	Trajanje
Zdravstveni pregledi gozdnih drevesnic	drevesnice	2017 (trajno)
Založba Silva Slovenica	Zunanji naročniki	2017 (trajno)
SQ4 aktivnosti GTE	MGRT	2014 - 2024
Osvežitev kazalca osutosti dreves in vsebnosti kovin v mahovih	MOP, ARSO	2017
TAIEX	Zunanji naročniki	2017
OSVAD	Erico	2015-2019
Izdelava kataloga stroškov za pred industrijsko predelavo lesa	MKGP	23.9.2016 - 15.1.2017
Laboratorij za lesno biomaso - GTE (analize kakovosti pelet)	proizvajalci, prodajalci pelet	2017 (trajno)
Laboratorij za lovstvo	Zunanji naročniki	2017 (trajno)
LEN – Laboratorij za elektronske naprave	BF, MOL, IJS, KIS,	2017 (trajno)
LGE – Laboratorij za gozdno ekologijo	BF, MOL, ZRC	2017 (trajno)
<i>Tehnične smernice za ohranjanje in rabo genskih virov</i>	<i>zunanji naročniki</i>	<i>2017 (trajno)</i>
<i>Tržni prihodki oddelka FIGE</i>	Zunanji naročniki	<i>2017 (trajno)</i>
Gozd eksperimentov	zunanji naročniki	2017 (trajno)
Pragozd	Zunanji naročniki	2017 (trajno)
Tržni prihodki oddelka PIGG	Zunanji naročniki	<i>2017 (trajno)</i>
Laboratorijske analize za zunanje naročnike	Zunanji naročniki	<i>2017 (trajno)</i>

## Trg – tuji

Naslov projekta oz. naloge	Financer	Trajanje
Izdelava preparatov za TUM	TUM	2017
PLECO	Univerza v Antwerpnu	2017 - 2019
OIKON DENDROKR.	Oikon ltd.	6.12.2017 – 1.5.2018

## Mednarodni projekti

Naslov projekta oz. naloge	Financer	Trajanje
SIMWOOD (7OP)	EU	1.11.2013 – 31.10.2017
LIFEGENMON (LIFE+)	EU/MOP/MKGP*	1.07.2014 – 30.06.2020
INFORMED (ERA-NET Foresterra)	MKGP/EU	1.01.2015 – 31.12.2017
GoForMura (EGP 2009-2014)	EU	3.02.2015 – 31.01.2017
DIABOLO (H2020)	EU	1.05.2015 – 28.02.2019
EFO (Erasmus+)	EU	1.09.2015 – 31.08.2017
CIA2SFM (Erasmus+)	EU	1.09.2015 – 31.08.2018
Biomass Plus (H2020)	EU	1.01.2016 – 31.12.2018
FORCIP+ (ECHO)	EU	15.01.2016 – 15.07.2017
Biovill (H2020)	EU	1.03.2016 – 28.02.2019
LIFE ARTEMIS (LIFE)	EU/MOP/MOL	1.07.2016 – 31.10.2020
GLE (Erasmus+)	EU	1.09.2016 – 31.08.2018
RockTheAlps (Interreg Alpine Space)	EU	1.11.2016 – 31.10.2019
ForBioEnergy (Interreg Mediteran)	EU	1.11.2016 – 31.10.2019
FORESDA (Interreg Danube)	EU	1.01.2017 – 30.06.2019
REFORCE (ERA-NET Sumforest)	MKGP/EU	31.03.2017 – 30.03.2020
LIFE ClimatePath 2050 (Life)	EU	15.06.2017 – 14.06.2021

**b.) Kratek opis programov, ki so financirani kot javna služba**

**Javna gozdarska služba**

Naslov projekta oz. naloge	Financer	Trajanje
Usmerjanje in strokovno vodenje spremljanja stanja razvrednotenja in poškodovanosti gozdov (RPG)	MKGP	2017 (trajno)*
Usmerjanje in strokovno vodenje poročevalske, prognostične-diagnostične službe za gozdove (PDP)	MKGP	2017 (trajno)*
Strokovne naloge s področja zdravstvenega varstva rastlin	MKGP	2017 (trajno)*
Strokovno usmerjanje in spremljanje gozdne semenarske in drevesničarske dejavnosti (GSD)	MKGP	2017 (trajno)*
Lifegenmon - sofinanciranje	MKGP sofinanciranje	2017 (2015-2020)
Razvijanje in strokovno usmerjanje informacijskega sistema za gozdove (ISG)	MKGP	2017 (trajno)*
Pripravljanje strokovnih podlag in predlogov normativov za opravljanje del v gozdovih (SPPN)	MKGP	2017 (trajno)*

*Legenda: \* v skladu z letno planom dela in letno pogodbo MKGP – GIS*

**Javna okoljska služba in Zdravstveno varstvo rastlin**

Naslov programa oz. naloge	Financer	Trajanje
Zdravstveno varstvo rastlin 2017	MKGP	2017
Javna okoljska služba*	ARSO	2016 – 2017

*Legenda: \* v skladu z usklajenim programom MOP / ARSO – GIS*

### 3. Poročilo o doseženih ciljih in rezultatih posrednih uporabnikov:

Poročilo je del poslovnega poročila, s katerim posredni uporabnik poroča o uresničitvi ciljev, ki so določeni v obrazložitvi njegovega finančnega načrta ali programa dela za preteklo leto, in rezultatih njegovega poslovanja ter pri tem ocenjuje svojo gospodarnost, učinkovitost ter uspešnost.

#### **Zakonske in druge pravne podlage, ki pojasnjujejo delovno področje JRZ**

##### **Ustanovitveni akt**

- Sklep o uskladitvi ustanovnega akta javnega raziskovalnega zavoda Gozdarski inštitut Slovenije (Uradni list RS, št. 1/94, 65/99, 69/02, 11/06 in 47/11), v katerem je opisan obseg dejavnosti GIS in njegove obveze kot JRO za izvajanje javnih služb v obliki programov (javno službo na področju raziskovalne dejavnosti izvaja programska skupina P4 – 0107 Gozdna biologija, ekologija in tehnologija, na področju gozdarstva Javna gozdarska služba, aktivnosti na področju okolja pa Monitoring ponorov in emisij TGP za sektor raba tal, spremembe rabe tal in gozdarstvo).

##### **Zakoni**

- Zakon o gozdovih (Uradni list RS, št. 30/93, 56/99 – ZON, 67/02, 110/02 – ZGO-1, 115/06 – ORZG40, 110/07, 106/10, 63/13, 101/13 – ZDavNepr, 17/14, 24/15, 9/16 – ZGGLRS in 77/16) opredeljuje naloge Javne gozdarske službe (JGS-GIS) za potrebe Ministrstva za kmetijstvo, gozdarstvo in prehrano (MKGP – Ministrstvo za kmetijstvo in okolje) in daje GIS tudi javna pooblastila za izdajo potrdil za gozdno seme in sadike v skladu s predpisi o semenu in sadikah in za opravljanje strokovnega in zdravstvenega nadzora nad gozdnim semenarstvom in drevesničarstvom ter opravljanje programa nekaterih statističnih raziskav za gozdovc,
- Zakon o raziskovalni in razvojni dejavnosti (Uradni list RS, št. 22/06 – uradno prečiščeno besedilo, 61/06 – ZDru-1, 112/07, 9/11 in 57/12 – ZPOP-1A),
- Zakon o ohranjanju narave (Uradni list RS, št. 96/04 – uradno prečiščeno besedilo, 61/06 – ZDru-1, 8/10 – ZSKZ-B in 46/14),
- Zakon o varstvu okolja (Uradni list RS, št. 39/06 – uradno prečiščeno besedilo, 49/06 – ZMetD, 66/06 – odl. US, 33/07 – ZPNačrt, 57/08 – ZFO-1A, 70/08, 108/09, 108/09 – ZPNačrt-A, 48/12, 57/12, 92/13, 56/15, 102/15 in 30/16),
- Zakon o gozdnem reprodukcijskem materialu (Ur. l. RS 58/02, 85/02, 45/04, 77/11) s podzakonskimi akti,
- Zakon o zdravstvenem varstvu rastlin (Uradni list RS, št. 62/07 – uradno prečiščeno besedilo, 36/10 in 40/14 – ZIN-B),
- Zakon o vodah (Uradni list RS, št. 67/02, 2/04 – ZZdrI-A, 41/04 – ZVO-1, 57/08, 57/12, 100/13, 40/14 in 56/15).

##### **Uredbe, pravilniki, odredbe**

- Uredba o koncesiji za izkoriščanje gozdov v lasti Republike Slovenije (Uradni list RS, št. 98/10, 98/12, 62/13, 90/13, 108/13 in 9/16 – ZGGLRS),



- Uredba o zelenem javnem naročanju (Uradni list RS, št. 102/11, 18/12, 24/12, 64/12, 2/13, 89/14 in 91/15 – ZJN-3),
- Pravilnik o gozdnih prometnicah (Uradni list RS, št. 4/09),
- Pravilnik o merjenju in razvrščanju gozdnih lesnih sortimentov (Uradni list RS, št. 17/11),
- Pravilnik o monitoringu ponorov in emisij toplogrednih plinov zaradi rabe tal, spremembe rabe tal in gozdarstva (Uradni list RS, št. 50/10),
- Pravilnik o pogojih in postopku za odobritev gozdnih semenskih objektov, namenjenih pridelovanju gozdnega reprodukcijskega materiala v kategorijah "kvalificiran" in "testiran" (Uradni list RS, št. 19/04),
- Pravilnik o pogojih za odobritev gozdnih semenskih objektov v kategorijah "znano poreklo" in "izbran", ter o seznamu gozdnih semenskih objektov (Ur. l. RS 91/2003),
- Pravilnik o potrdilih in glavnih spričevalih za gozdni reprodukcijski material (Uradni list RS, št. 19/04, 55/12),
- Pravilnik o pripravištvu, strokovnih izpitih in strokovnem izpopolnjevanju za delavce v javni gozdarski službi (Uradni list RS, št. 70/98),
- Pravilnik o ugotavljanju podatkov za seme gozdnega drevja (Uradni list RS, št. 127/03),
- Pravilnik o ukrepih in postopkih za preprečevanje vnosa in širjenja škodljivih organizmov rastlin, rastlinskih proizvodov in nadzorovanih predmetov (Uradni list RS, št. 31/04 in 142/04) in Direktiva Sveta št. 2000/29/ES, [Priloge I, II, II, IV, V, in VI],
- Pravilnik o varstvu gozdov. Ur. l. RS, št. 114/2009,
- Pravilnika o določitvi provenienčnih območij (Ur.l. RS 72/2003, Ur.l. RS 58/2012),
- Odredbe o seznamu drevesnih vrst in umetnih križancev (Ur.l.RS 4/2010).

#### **Strateški dokumenti (domači)**

- Statut GIS (2011),
- Resolucija o nacionalnem raziskovalnem in razvojnem programu (2006),
- Resolucija o nacionalnem gozdnem programu (Uradni list RS, št. 111/07),
- Resolucija o raziskovalni in inovacijski strategiji Slovenije 2011–2020 (Uradni list RS, št. 43/11),
- Strategija pametne specializacije (SPS) 2014-2020 (2014...),
- Program razvoja podeželja Republike Slovenije za obdobje 2007–2013; nova perspektiva 2014-2020,
- Operativni program zmanjševanja emisij toplogrednih plinov do leta 2014 (2009), Operativni program zmanjševanja emisij toplogrednih plinov do leta 2020 (2014),
- Les je lep - akcijski načrt za povečanje konkurenčnosti gozdno-lesne verige v Sloveniji do leta 2020 (Sklep Vlade RS, 27. 6. 2012),
- Strateški raziskovalni program Slovenske Gozdno lesne tehnološke platforme (2006).
- Splošni in mednarodni okvir delovanja GIS predstavljajo:
- Sklepi konference ZN o okolju in razvoju (UN Conference on Environment and Development, UNCED) 1992 v Riu de Janeiru z naslednjimi dokumenti: (a) Agenda 21, (b) Deklaracija o okolju in razvoju, (c) Izjava o Gozdnih načelih, (č) Okvirna Konvencija ZN o podnebnih spremembah (UNFCCC) in (d) Konvencija o biološki raznovrstnosti (CBD) (e) Konvencija Združenih narodov o boju proti dezertifikaciji/degradaciji tal (UNCCD).

- RIO + 20 Konferenca ZN o trajnostnem razvoju (2012),
- Smernice Medvladnega odbora za gozdove (Intergovernmental Panel on Forests, IPF) (1995-1997),
- Smernice Medvladnega foruma za gozdove (Intergovernmental Forum on Forests, IFF; 1997-2000),
- Deklaracije in resolucije: Strasbourg (1990), Helsinki (1993), Lizbona (1998), Dunaj (2003), Varšava (2007), Oslo (2011) Ministrskih konferenc o varovanju gozdov v Evropi (Ministerial Conference on the Protection of Forest in Europe, MCPFE oz. Forest Europe),
- Kjotski protokol 1997 kot amandma k Okvirni konvenciji ZN o podnebnih spremembah,
- Gozdarska strategija EU (1998), temelječa na sklepih UNCED in resolucijah Ministrskih konferenc o varovanju gozdov v Evropi (MCPFE),
- Alpska konvencija (1999),
- Direktiva Sveta o ohranjanju prostoživečih ptic (1979),
- Direktiva Sveta o ohranjanju naravnih habitatov (1992),
- Evropska vodna direktiva (Water Frame Directive 2000/60/ES),
- Strategija ohranjanja biotske raznovrstnosti (2002),
- Natura 2000 – Evropsko omrežje posebnih varstvenih območij (2004),
- Vizija 2030 Evropskega gozdnega in lesnega sektorja kot del Gozdno lesne tehnološke platforme EU (2005),
- Gozdni akcijski program EU (2006),
- Podnebno energetskega sveženj EU,
- Uredba o lesu (Regulation (EU) No 995/2010),
- Evropska strategija o tleh (European Soil Thematic Strategy, COM(2006) 231),
- Evropska poplavna direktiva (Floods Directive 2007/60/EC),
- Obzorje 2020 – akcijski načrt EU za razvoj raziskovanja in inovativnosti,
- Obveznosti poročanja RS mednarodnim organizacijam (Eurostat, UNECE, FAO ...),
- Sklep št. 529/2013/EU Evropskega parlamenta in Sveta (2013) o pravilih za obračunavanje emisij in odvzemov TGP, ki nastanejo pri dejavnostih v zvezi z rabo zemljišč, spremembo rabe zemljišč in gozdarstvom, ter informacijah o ukrepih v zvezi s temi dejavnostmi,
- Direktiva Sveta 1999/105/ES z dne 22. decembra 1999 o trženju gozdnega reprodukcijskega materiala,
- Uredba (EU) št. 525/2013 Evropskega parlamenta in Sveta o mehanizmu za spremljanje emisij TGP in poročanje o njih ter za sporočanje drugih informacij v zvezi s podnebnimi spremembami na nacionalni ravni in ravni Unije.

**Letni finančni načrt o poslovanju Gozdarskega inštituta Slovenije je sestavljen na podlagi naslednjih predpisov**

- Zakon o računovodstvu (Uradni list RS, št. 23/99, 30/02 – ZJF-C in 114/06 – ZUE),
- Zakon o zavodih (Uradni list RS, št. 12/91, 8/96, 36/00 – ZPDZC in 127/06 – ZJZP),
- Zakon o gozdovih (Uradni list RS, št. 30/93, 56/99 – ZON, 67/02, 110/02 – ZGO-1, 115/06 – ORZG40, 110/07, 106/10, 63/13, 101/13 – ZDavNepr, 17/14, 24/15, 9/16 – ZGGLRS in 77/16),

- Zakon o splošnem upravnem postopku (Ur. l. RS, št. 24/06 ZUP-UPB2, 126/2007, 65/2008 in 105/06 ZUS-1, 26/2007 Skl.US: U-I-69/07-9, 122/07 Skl.US: U-I-264/05-23, U-I-181/07, Up-2126/07-10, 65/08 Odl.US: U-I-98/07-27),
- Zakon o upravnih taksah (Ur. l. RS, št. 106/2010-ZUT-UPB5),
- Zakon o javnih financah (Uradni list RS, št. 11/11 – uradno prečiščeno besedilo, 14/13 – popr., 101/13, 55/15 – ZFisP in 96/15 – ZIPRS1617) Slovenski računovodski standardi (Uradni list RS, št. 118/05, 10/06 – popr., 58/06, 112/06 – popr., 112/06 – popr., 3/07, 12/08, 119/08, 1/10, 90/10 – popr., 80/11, 2/12, 64/12, 94/14, 2/15 – popr., 95/15 in 98/15),
- Zakon o izvrševanju proračunov Republike Slovenije za leti 2016 in 2017 (Uradni list RS, št. 96/15, 46/16 in 80/16 – ZIPRS1718),
- Zakon o sistemu plač v javnem sektorju (Uradni list RS, št. 108/09 – uradno prečiščeno besedilo, 13/10, 59/10, 85/10, 107/10, 35/11 – ORZSPJS49a, 27/12 – odl. US, 40/12 – ZUJF, 46/13, 25/14 – ZFU, 50/14, 95/14 – ZUPPJS15 in 82/15),
- Proračun Republike Slovenije za leto 2017 (DP2017) (Uradni list RS, št. 96/15 in 80/16),
- Pravilnik o enotnem kontnem načrtu za proračun, proračunske uporabnike in druge osebe javnega prava (Uradni list RS, št. 112/09, 58/10, 104/10, 104/11, 97/12, 108/13, 94/14, 100/15 in 84/16),
- Pravilnik o razčlenjevanju in merjenju prihodkov in odhodkov pravnih oseb javnega prava (Uradni list RS, št. 134/03, 34/04, 13/05, 114/06 – ZUE, 138/06, 120/07, 112/09, 58/10, 97/12 in 100/15),
- Pravilnik o načinu in stopnjah odpisa neopredmetenih sredstev in opredmetenih osnovnih sredstev (Uradni list RS, št. 45/05, 138/06, 120/07, 48/09, 112/09, 58/10, 108/13 in 100/15),
- Pravilnik o sestavljanju letnih poročil za proračun, proračunske uporabnike in druge osebe javnega prava (Uradni list RS, št. 115/02, 21/03, 134/03, 126/04, 120/07, 124/08, 58/10, 60/10 – popr., 104/10, 104/11 in 86/16),
- Pravilnik o načinu in rokih za usklajevanje terjatev po 37. členu zakona o računovodstvu (Ur. l. RS 117/02, 134/03),
- Navodilo o pripravi zaključnega računa državnega in občinskega proračuna ter metodologije za pripravo poročila o doseženih ciljih in rezultatih neposrednih in posrednih uporabnikov proračuna (Uradni list RS, št. 12/01, 10/06, 8/07 in 102/10),
- dopis Ministrstva za javno upravo št. 0100-825/2015/3 z dne 15. 12. 2015: Ukrepi na področju plač, drugih stroškov dela v javnem sektorju za leto 2016 in drugih ukrepov v javnem sektorju:  
[http://www.mju.gov.si/fileadmin/mju.gov.si/pageuploads/JAVNA\\_UPRAVA/DPJS/Zakonodaja/ZUPPJS16\\_-\\_pojasnilo\\_P.pdf](http://www.mju.gov.si/fileadmin/mju.gov.si/pageuploads/JAVNA_UPRAVA/DPJS/Zakonodaja/ZUPPJS16_-_pojasnilo_P.pdf),
- druge veljavne predpise in navodila, ki vplivajo na pripravo finančnega načrta, predmetna izhodišča in navodila, drugi predpisi, ki urejajo finančno poslovanje proračunskih uporabnikov.

**Dolgoročni cilji, kot izhajajo iz večletnega programa dela in razvoja oziroma področnih strategij in nacionalnih programov.**

- Upoštevanje strateških globalnih usmeritev in upoštevanje novo nastajajočih razvojnih paradigem, ki trajnostni razvoj v raziskovalnih usmeritvah Inštituta (gozdarstvo ima tu najdaljšo tradicijo) vključuje v vse razvojne usmeritve sodobne družbe.
- Dolgoročna opredelitev statusa Inštituta kot javne raziskovalne organizacije nacionalnega pomena z ustreznim finančnim portfeljem, kot podlaga za vsebinsko definiranje raziskovalne in razvojne dejavnosti.
- Vlaganje v izobraževanje in razvoj človeških virov.
- Spodbujanje sodelovanja in habilitiranja v okviru izobraževalnih institucij.
- Intenziviranje sodelovanja v mednarodnem raziskovalnem prostoru in interdisciplinarnih programih.
- Poglobljeno sodelovanje z domačimi raziskovalnimi institucijami, izobraževalnimi organizacijami, predvsem pa z gospodarstvom.
- Trajna skrb za kakovostno izboljševanje raziskovalne infrastrukture in opreme.
- Povečevanje števila vplivnih znanstvenih objav in kompetentnih strokovnih referenc, prenos znanja strokovni in laični javnosti.
- Aktivno sodelovanje v procesih strateških usmeritev glavnih razvojnih in raziskovalnih področij »HORIZON 2020« ter priprava prijav, priprave na novo obdobje nalog programa »Life«.

**Letni/kratkoročni cilji, kot so bili zastavljeni v programu dela ali v obrazložitvi finančnega načrta za leto 2017.**

- Osnovni letni cilj Inštituta ostaja zagotavljanje finančne stabilnosti institucije in stabilnih razmer za izvajanje načrtovanih nalog. Na Inštitutu bomo nadaljevali z intenzivnimi aktivnostmi prijavljanja projektov (ARRS, Kohezijski projekti, različni skladi, Life, H2020, EU – ostali, SPS, idr.). Tako letni, kot dolgoročni cilj, je premakniti razmerje med variabilnim in stabilnejšim delom financiranja (60 : 40) v smer stabilnejšega načina. Izključno z zagotavljanjem zadostnih sredstev bomo lahko obdržali kvalitetne in visoko specializirane kadre in jim, predvsem mlajšim, omogočili nadaljnji znanstveno-strokovni razvoj in uveljavljanje v domačem in mednarodnem raziskovalnem in strokovnem okolju.
- Navkljub težki finančni situaciji, bo manjši del sredstev namenjen vzdrževanju GIS, laboratorijske in terenske infrastrukture ter stavbe GIS; na prvem mestu je dokončanje del za odpravo arhitektonskih ovir pri vstopu v stavbo GIS in obnova avle ter glavnega stopnišča. V l. 2017 bomo zaključili nakup laboratorijskih naprav v okviru paketa XVI.
- V letošnjem letu praznujemo na GIS 70-letnico inštituta. Velik del aktivnosti GIS bo posvečen promociji »znanja za gozd«. Del dogodkov načrtujemo v zadnjem tednu maja, ko ZGS tradicionalno organizira teden gozdov, tokrat v tesnejšem sodelovanju z GIS. Sodelavci GIS bodo v tednu gozdov organizirali znanstveno konferenco »Gozd in les« (v sodelovanju z BF) ter svečano akademijo »Znanje za gozd, 70-let GIS«. Del aktivnosti promocije znanja in raziskovalne dejavnosti v Gozdarski inštitut Slovenije, Program dela in finančni načrt 2017

- gozdarstvu bo potekal čez celo leto 2017. Pri tem bosta v veliko pomoč in oporo dva GIS Life projekta, Lifegenmon in Artemis ter podpora ministerstev.
- V l. 2017 načrtujemo sodelovanje na 125. obletnici svetovne gozdarske organizacije IUFRO, ki bo potekala v Freiburgu z izvedbo in koordinacijo sekcije (prof. dr. H. Kraigher, Lifegenmon) »Forest policy and biodiversity strategy: The relevance of forest genetic resources«.
- V letu 2017 bomo intenzivirali sodelovanje s Kitajskimi gozdarji v okviru »The Coordination Mechanism for Cooperation in Forestry between China and CEEC«, t. i. 16 + 1 mehanizem za področje gozdarstva, ki ga koordinira Slovenija (MKGP). Predlagan je bil podpis sporazuma GIS z izbrano kitajsko gozdarsko institucijo. Cilj je tudi pridobiti skupni raziskovalni projekt in ustvariti podlago za trajnejše sodelovanje.
- V okviru projektov in programov bomo nadaljevali že vpeljano sodelovanje z Evropskim gozdarskim inštitutom (EFI), s srednjeevropskimi primerljivimi gozdarskimi inštituti (manjša konferenca) ter s številnimi evropskimi inštituti, fakultetami idr.. V l. 2017 bomo nadaljevali s sodelovanjem z gozdarji z Butana in njihovim gozdarskim inštitutom (priprava skupne monografije), nadaljevali sodelovanje s kolegi Univerze v Tennesseeju, z geografi iz Univerze Lomonosov v Moskvi, idr..
- Poleg izjemnega sodelovanja s slovenskimi kolegi ZGS, BF (gozdarji, lesarji, agronomi, ...), IJS, KIS, ZRC SAZU in SAZU, ZRSVN in številnimi drugimi institucijami načrtujemo začetek sodelovanja z novim slovenskim gozdarskim podjetjem »Slovenski državni gozdovi«, d.o.o. (SiDG); pričakujemo tudi sodelovanje v SRIP-ih (*pametne hiše in krožno gospodarstvo*) in s centrom odličnosti INNORENEW COE (Primorska univerza).

#### Ocena uspeha pri doseganju zastavljenih ciljev.

Cilj GIS v l. 2017	izvedba cilja
Vlaganje v izobraževanje in razvoj človeških virov (kratkoročni in dolgoročni cilj)	da
Povečanje finančne stabilnosti JRZ GIS in omogočanje stabilnih razmer za izvajanje načrtovanih nalog	<i>ohranili smo finančno stabilnost ne pa povečanje obsega stabilnega financiranja</i>
Vzdrževanje zgradbe GIS, laboratorijske in terenske infrastrukture	da – zgradba GIS, delno laboratoriji in terenska infrastruktura
Organizacija odmevnih mednarodnih in domačih znanstvenih prireditev; izvajanje večjega števila delavnic ter zagotavljanje pomoči pri izvedbi medijskih dogodkov (70-letnica GIS, teden gozdov)	da
Sodelovanje na 125. obletnici svetovne gozdarske organizacije (IUFRO) v Freiburgu – izvedba in koordinacija sekcije; prof. dr. H. Kraigher, in raziskovalci GIS, Lifegenmon, idr.	da

Sodelovanje s Kitajskimi gozdarji v okviru »the coordination mechanism for cooperation in Forestry between China and CEEC«, t.i. 16+1 mehanizem za področje gozdarstva	da
Nadaljevanje sodelovanja z Evropskim gozdarskim inštitutom (EFI)	da
Sodelovanja z ZGS, BF (gozdarji, lesarji, agronomi, ...), IJS, KIS, ZRC SAZU in SAZU, ZRSVN in drugimi; začetek sodelovanja s SiDG, sodelovanje v SRIP-ih in centrom odličnosti INNORENEW COE.	da, <i>sodelovanja so potekala na različnih ravneh in itenzivnostjo</i>

### **Nastanek morebitnih nedopustnih ali nepričakovanih posledic pri izvajanju programa dela za leto 2017.**

V letu 2017 na Gozdarskem inštitutu Slovenije ni prišlo do nedopustnih in s tem posledično do nepričakovanih posledic ali dogodkov, ki bi povzročile velike ali večje negativne posledice glede izvedbe programa dela.

### **Oceno uspeha pri doseganju zastavljenih ciljev v primerjavi z doseženimi cilji iz poročila preteklega leta ali več preteklih let.**

Ocenjujemo, da smo v obdobju 5 let (ne pa v zadnjem letu, t. j. letu 2017) dosegli napredek glede števila zaposlenih (v FTE in absolutnem številu), števila zaposlenih doktorjev znanosti in pridobivanja sredstev. V zadnjih treh letih dosegamo v povprečju cca 3,5 mio € prihodkov.

Težave nastajajo predvsem zaradi nestabilnega nacionalnega okolja za področje znanosti, raziskovalne dejavnosti na področju gozdarstva in posledično pri zagotavljanju stabilnega pokrivanja področij, ki zahtevajo intelektualno (zaposleni) in infrastrukturno (oprema) kontinuiteto. Področje gozdarstva, kot ugotavljamo že nekaj let zapored, raziskovalno-tržno ni dovolj zanimivo in konkurenčno. Premike v pozitivni smeri vidimo v ustanovitvi državnega gozdarskega podjetja (SiDG), kar bi v prihodnosti lahko zagotavljal stabilnega partnerja in sogovornika gozdarski raziskovalni dejavnosti. Na Gozdarskem inštitutu Slovenije ločimo doseganje ciljev glede na možnosti samega Inštituta ter na doseganje ciljev v kontekstu nacionalnih možnosti in podpore doseganja razvoja znanstvenoraziskovalnega sektorja in specifične v gozdarstvu.

Če uspešnost ocenjujemo na lestvici ocen od ena do deset, je samoocena našega dela za leto 2017 osem (8). V prvi polovici leta 2018 bomo na Inštitutu pripravili nov načrt »Program dela JRZ GIS«, ki bo temeljil predvsem na predhodno organiziranih delavnice na tematiko možnosti in pespektive razvoja Inštituta. Delavnice bodo združevale tako raziskovalce kot ostale zaposlene na Inštitutu ter uporabnike naših znanj.

### **Oceno gospodarnosti in učinkovitosti poslovanja.**

Ocenjujemo, da smo na GIS v letu 2017 ohranili dobro raven gospodarnosti in učinkovitosti poslovanja, zlasti če upoštevamo težave naših financerjev pri zagotavljanju obstoja in razvoja gozdarskega področja oziroma aktivnosti gozdarskega sektorja na področjih znanstvene, strokovne in razvojne dejavnosti.

Stroške poslovanja smo obvladovali s pomočjo omejitev in dogovora znotraj institucije. Omejitve smo sprejeli v začetku leta, v skladu z dogovorom z Upravnim odborom GIS ter zaposlenimi, omejitve pa so se sprostile po polovici leta, kar smatramo za gospodarno ravnanje, predvsem na primeru trošenja materialnih sredstev. Pomembno je, da se poraba teh sredstev strošje nadzira predvsem v prvi polovici leta, sredstva pa se v prvi vrsti nameni za nemoteno delovanje in izvajanje projektov in programov oz. spoštovanja pogodb (realizacija obnove dela zgradbe GIS), medtem ko nadgradnjo aktivnosti, dodatna izobraževanja in ostale manj nujne aktivnosti izvedemo v drugi polovici leta. Z namenom gospodarnosti smo optimizirali dinamiko porabe nekaterih sredstev, organizacijo za Inštitut pomembnih dogodkov pa smo v smislu racionalizacije izvedli skupaj s partnerji, predvsem Zavodom za gozdove, Univerzo v Ljubljani Biotehniško fakulteto in ter drugimi partnerji (Slovenska akademija znanosti in umetnosti, Kmetijski inštitut Slovenije in drugi).

### **Oceno notranjega nadzora javnih financ.**

Glejte prilogo »Izjava o oceni notranjega nadzora javnih financ«.

### **Pojasnila na področjih, kjer zastavljeni cilji niso bili doseženi, s pojasnili zakaj cilji niso bili doseženi.**

Z doseganjem cilja finančne stabilnosti GIS v letu 2017 smo, navkljub razmeram v začetku leta, zadovoljni, saj nam je z intenzivnim delom uspelo izpolniti cilj in doseči »finančno stabilnost GIS«. Neuspešni smo bili pri doseganju skupnih aktivnostih in ciljev raziskovalne stroke v Sloveniji, to je povečanja stabilnega financiranja znanstveno-raziskovalne dejavnosti za področje gozdarstva in gozdno-lesne vrednostne verige. Kljub temu menimo, da prihaja do pozitivnih premikov na strani Ministrstva za izobraževanje, znanost, kulturo in šport v obliki predloga nove zakonodaje, povečanja sredstev za znanost (žal ne v obljubljenem obsegu), intenzivnejšem sodelovanju z gozdarskem sektorjem na Ministrstvu za kmetijstvo, gozdarstvo in prehrano, začetek dogovarjanja o možnostih sodelovanju z gospodarstvom (družba Slovenski državni gozdovi, d.o.o., družba za gospodarjenje z gozdovi v državni lasti ) ter sodelovanje v Strateških razvojnih partnerstvih (SRIP). Prav tako smo dosegli uspeh pri pridobivanju domačih in mednarodnih projektih.

Nerešeno ostaja nezadostno financiranje Infrastrukturne skupine GIS, kjer je je iz vseh kazalnikov razvidno, da je Gozdarski inštitut Slovenije za 10-kratni faktor manj finančno podprta s strani ARRS, kot so drugi primerljivi javni raziskovalni zavodi. *Nesorazmerno nizko financiranje se je še dodatno povečalo z novembrsko-decembrskim povečanju financiranja javnih raziskovalnih zavodov, s katerim se je dodatno financiranje izvedlo izključno na osnovi obstoječih razmerij financiranja.*

**Oceno učinkov poslovanja JRZ na druga področja, predvsem pa na gospodarstvo, socialo, varstvo okolja, regionalni razvoj in urejanje prostora.**

Ocenjujemo, da ima delovanje Inštituta številne neposredne in posredne učinke na delovanje področij varstva okolja, razvoja regij (npr. razvoj turizma, pedagoška dejavnost, širjenje ponudbe storitev za trg), delovanja gozdarstva in gozdno lesne verige. Učinki so seveda odvisni tudi oziroma predvsem od uporabnikov rezultatov dela. Naročnikom MKGP, MOP, ARSO ter UVHVVR zagotavljamo s svojimi delom in rezultati izpolnjevanje zakonskih obvez naše države (nacionalne in EU obveze), kot tudi strokovne in vsebinske podlage za njihovo nemoteno delo. Velik del omenjenih aktivnosti je trenutno namenjen implementaciji EU zakonodaje za področji gozdarstva in okolja v Sloveniji. Strokovni in znanstveni izsledki Inštituta so pomembni tudi za delovna področja ZGS, ZRSVN, inšpekcij, občin, lastnikov gozdov, idr.

Velik del vsebin dela je namenjen razvoju panoge in ohranjanju slovenskih gozdov, predvsem z vidikov biodiverzitete, stabilnosti gozdov, zagotavljanje preživetja in ravnovesja predvsem glede vpliva podnebnih sprememb, gospodarjenja z gozdovi ter varstva narave. V zadnjem obdobju zaposleni na Inštitutu povečujemo obseg aktivnosti s področja izobraževanja (npr. projektne ARTEMIS, »Gozd eksperimentov«, idr.), še intenzivneje se povezujemo z ZGS in drugimi institucijami, z namenom izvajanja prenosa znanja s področja gozdarstva in z gozdarstvom povezanih znanosti različnim ciljnim skupinam, predvsem šolskim otrokom, učiteljem ter drugi zainteresirani javnosti.

**Poročilo o realiziranih investicijah in investicijskih vlaganjih s poročilom o realizaciji načrtov ravnanja s stvarnim premoženjem države.**

**Kratek opis ocene realiziranega investicijskega vzdrževanja z viri financiranja:**

Gozdarski inštitut Slovenije je v letu 2017 oddajal podnajemnikom del v letu 2016 obnovljenih prostorov v desnem traktu pritličja. V prostoru št. 360 je bila urejena čajna kuhinja, prostori pod številko 370 (1-3) pa so bili namenjeni preselitvi zaposlenih GIS.

V okviru izvajanja investicijsko-vzdrževalnih del (IVD) del na podlagi javnega naročila JN0003/2016-0009 Investicijska vzdrževalna dela za zagotavljanje neoviranega dostopa, vstopa in uporabe glavne stavbe Gozdarskega inštituta Slovenije, smo izvedli zadnja dva od štirih predvidenih sklopov del. **Sklop D: Odprava arhitektonskih ovir pri vstopu v stavbo GIS** je bila izvedena skladno z zahtevami standarda, ki predvideva klančino z največjim naklonom 9% v objektih, ki so spomeniško varovani in manjši naklon ni mogoč. Vgrajena so bila dvojna samodejna dvokrilna pomična vrata in vetrolov s kontrolo dostopa. Saniran je bil tudi poškodovan tlak na vhodnem portalu, skladno s smernicami ZVKDS. V okviru sklopa **E: Obnova avle in glavnega stopnišča** je bil obnovljen beneški tlak in oplesk po barvni študiji, ki jo je potrdil ZVKDS, skupaj z opleskom notranjega dela oken in osnovno osvetlitvijo avle. Izvedena je bila obnova osrednjega stopnišča in preddverja dvorane GIS v I. nadstropju stavbe, vključno s stopniščno ograjo.

Poleg zgoraj navedenih IVD del na podlagi javnega naročila JN0003/2016-0009 so bila izvedena še **ostala dela:**



- V vseh treh etažah so novo urejene sanitarije (M in Ž) in v avli dodatno uredili ustrezno prilagojene sanitarije za gibalno ovirane osebe. V teh sanitarijah urejen tudi tuš.
- Dodatno je bila izvedena galerijska razsvetljava v sklopu avle za potrebe galerijske dejavnosti, ki postaja pomembna komponenta promocije in vpetosti Inštituta v družbo. Upravičenost investicije je opravičevala tudi letošnja 70 letnica GIS in povečanje obsega galerijske dejavnosti.
- Zaradi vandalizma neznanih storilcev smo sanirali pročelje GIS z opleskom fasade, ter izvedli brušenje in popravilo stopnic, ki so bile poškodovane ob tem neljubem dogodku.
- Z zaklonom smo zavarovali kip Drvarja Jakoba Savinška in ga tako zaščitili pred propadanjem zaradi delovanja vremenskih vplivov.

IVD dela so bila realizirana v okviru lastnih sredstev GIS na podlagi sklepa vlade Republike Slovenije o namenski porabi nerazporejenega presežka prihodkov GIS od leta 2010 do leta 2015. Vsa dela so bila izvedena na podlagi projektne dokumentacije (IDP, PZI, PZR), ki je služila tudi pripravi javnega naročila. Za vsa zgoraj navedena izvedena IVD dela v letu 2017 in tudi dela iz leta 2016 je bila pripravljen projekt izvedenih del (PID 16-09, April 2017). S tem dokumentom so IVD dela na podlagi javnega naročila JN0003/2016-0009 uspešno realizirana.

<b>Realizacija investicijskega vzdrževanja na GIS v letu 2017 (V EUR) po načelu denarnega toka</b>			
<b>Postavka</b>	<b>Opredelitev IVD / vir financiranja</b>	<b>MIZŠ</b>	<b>GIS</b>
<b>1</b>	Sklop D (JN0003/2016-0009): Odprava arhitektonskih ovir pri vstopu v stavbo GIS	0 €	20.104,49 €
<b>2</b>	sklopa E (JN0003/2016-0009): Obnova avle in glavnega stopnišča	0 €	19.361,03 €
<b>3</b>	Ostala dela	0 €	11.498,07 €
<b>4</b>	Izdelava projektne dokumentacije PID	0 €	4.161,07 €
<b>SKUPAJ</b>		<b>0 €</b>	<b>55.124,66 €</b>

*Kratek opis ocene realiziranih investicij z viri financiranja:*

V letih 2015, 2016 in 2017 je bilo odobrenih šest vlog za ARRS sofinanciranje velike raziskovalne opreme. V letu 2017 je bil del sredstev amortizacije GIS namenjen realizaciji nakupov velike raziskovalne opreme. Spodnja tabela prikazuje financiranje nakupov raziskovalne opreme po obračunskem principu in hkrati principu denarnega toka v letu 2017.

<b>PAKET XVI – financiranje v 2017</b>			
<b>Naziv osnovnega sredstva</b>	<b>Vir GIS (€)</b>	<b>Vir ARRS (€)</b>	<b>Skupaj (€)</b>
<b>Brezpilotna platforma za daljinski zajem podatkov</b>	38.187,32	16.241,59	54.428,91
<b>TOC elementni analizator za analizo tekočih vzorcev z modulom za TN</b>	20.911,88	8.949,44	29.861,32
<b>Peletirna naprava, laboratorijska</b>	34.078,56	22.766,44	56.845,00
<b>SKUPAJ</b>	<b>93.177,76</b>	<b>47.957,47</b>	<b>141.135,23</b>

V letu 2017 je bilo sicer izvedenih za 190.145,65 € nabav opredmetenih osnovnih sredstev (nakupi računalniške opreme, velike raziskovalne opreme in manjših kosov raziskovalne opreme). Nabavljeno je bilo tudi planirano terensko vozilo v vrednosti 24.187,00 €. Nabave izven paketa XVI so se financirale iz vira amortizacije GIS.

### Poročilo o izvajanju investicijskega projekta

V skladu s 15. členom Uredbe o enotni metodologiji za pripravo in obravnavo investicijske dokumentacije na področju javnih financ (Uradni list RS, št. 60/2006, 54/2010) podajamo naslednje poročilo o spremljanju rezultatov in učinkov investicije ' Investicijsko vzdrževalna dela v pritličju desnega trakta – 2.del, za leto 2017:

#### 1. Opis izhodiščnega stanja:

Analiza izvedbenih-tehničnih del: IVD dela sklopov D in E JN0003/2016-0009 so se končala aprila 2017. Projektna dokumentacija Proplan Simona Kosi s. p., april 2017.

Analiza vplivov na okolje (prikaz in opis rezultatov prvih meritev po predpisih o varstvu okolja in opredelitev dodatnih ukrepov za preprečitev negativnih vplivov na okolje): Izvedba je bila skladna s predpisi o varstvu okolja ter varnosti in zdravja na delu in se je zaključila aprila 2017. Pripravljen je bil projekt izvedenih del (Proplan Simona Kosi s. p., PID 16-09, April 2017).

Izračuni upravičenosti investicije (ex-post): Obnovljene pisarne z urejeno klimatizacijo in IKT infrastrukturo na GIS so predpogoj za zagotavljanje možnosti oddaje strateškemu partnerju. Prav tako pa so odprte možnosti selitve sedanjih uporabnikov stavbe GIS za selitev ali širjenje glede na kadrovske ali poslovne zahteve.

#### 2. Primerjava rezultatov z izhodiščnim stanjem z vidika:

Izkoriščenosti zmogljivosti, doseženih normativov, prihodkov in stroškov poslovanja ter drugih neposrednih in posrednih družbenoekonomskih učinkov: Realizirana investicija predstavlja preureditev obstoječih pisarniških prostorov GIS tako, da ustrezajo tehnološkim zahtevam in razvojnim potrebam inštituta. Preureditev prostorov je bila pričeta v l. 2011. Maja 2012 smo predali

v uporabo načrtovanih 575,19 m<sup>2</sup> površin. Z investicijo smo povečali skupno (bruto) površino laboratorijev GIS povečali iz 288 m<sup>2</sup> na 871 m<sup>2</sup>. Investicija je bila zaključena v letu 2013 z nakupom raziskovalne opreme v sklopu mednarodnega infrastrukturnega projekta EUFORINNO (7OP program REGPOT). Skupna vrednost realizirane investicije znaša 1.819.970 EUR z DDV. 12% povečanje vrednosti investicije je v celoti šlo na račun večjega obsega nakupa raziskovalne opreme, kar je omogočil projekt EUFORINNO. Realizacija financiranja investicije je bila naslednja: MIZŠ je sofinanciral 568.837 EUR, EU 898.779 EUR in GIS 352.354 EUR (161.382 EUR v GOI dela, projektno dokumentacijo in pohištvo ter 190.972 EUR v DDV za raziskovalno opremo). Delež MIZŠ v investiciji je bil zmanjšan za 61.556 EUR, zaradi nepriznavanja več dodatnih del pri GOI delih, razliko pa je kril GIS iz lastnih sredstev. Novi laboratoriji so s koncem leta 2015 v celoti v uporabi ter vključeni v tekoče projekte in programe GIS. Z novimi laboratoriji GIS ostaja eden izmed pomembnih nacionalnih JRO na področju bioznanosti, pridobljeni novi veliki projekti (LIFEGENMON) pa obetajo polno izkoriščenost novih laboratorijev vsaj naslednjih 6 let.

**Analizo kadrovanja, kadrovske politike in izobrazbene strukture<sup>3</sup>:**

**Zaposleni v osebah in FTE na dan 31. 12. 2017 in na dan 31. 12. 2016 – skupaj in ločeno za določen in nedoločen čas po vrstah delovnih mest z obrazložitvijo.**

Kadrovska struktura po letih ob upoštevanju dejanskega števila zaposlenih	Št. zaposlenih na dan 31. 12. 2016	Št. zaposlenih na dan 31. 12. 2017
<b>REDNO ZAPOSLENI RAZISKOVALCI</b> (DM plačne podskupine H1, brez DM H017002, H017003, H018001)	<b>40</b>	<b>34</b>
nedoločen čas	30	28
določen čas	10	6
<b>DOPOLNILNO ZAPOSLENI RAZISKOVALCI</b> (147. člen ZDR-1) (DM plačne podskupine H1, brez DM H017002, H017003, H018001)	<b>3</b>	<b>4</b>
nedoločen čas	0	0
določen čas	3	4
<b>MLADI RAZISKOVALCI</b> (DM H017002, H017003 IN H018001)	<b>5</b>	<b>4</b>
nedoločen čas	0	0
določen čas	5	4
<b>STROKOVNO OSEBJE</b> (DM plačnih skupin oz. podskupin B, H2, I, G in J1)	<b>27</b>	<b>34</b>
nedoločen čas	18	26
določen čas	9	8
<b>ADMINISTRATIVNO IN OSTALO STROKOVNO TEHNIČNO OSEBJE</b> (DM plačne podskupine J2 in J3)	<b>3</b>	<b>3</b>
nedoločen čas	3	3
določen čas	0	0
<b>Skupaj</b>	<b>78</b>	<b>79</b>

<sup>3</sup> Tabele v Excelovi datoteki »Poročilo JRZ 2017«.

Na dan 31.12.2017 je bila na GIS sledeča izobrazbena struktura (stopnje izobrazbe):

IX: 38 zaposlenih

XIII: 3 zaposleni

VII/2: 22 zaposlenih

VII/1: 9 zaposlenih

VI: 2 zaposlena

V: 3 zaposleni

IV: 1 zaposlen

II: 1 zaposlen

Kadrovska struktura po letih ob upoštevanju preračunanega števila zaposlenih - FTE	Št. zaposlenih v FTE na dan 31. 12. 2016	Št. zaposlenih v FTE na dan 31. 12. 2017
<b>REDNO ZAPOSLENI RAZISKOVALCI (DM plačne podskupine H1, brez DM H017002, H017003, H018001)</b>	<b>37,65</b>	<b>31,95</b>
nedoločen čas	29,5	27,8
določen čas	8,15	4,15
<b>DOPOLNILNO ZAPOSLENI RAZISKOVALCI (147. člen ZDR-1) (DM plačne podskupine H1, brez DM H017002, H017003, H018001)</b>	<b>0,4</b>	<b>0,7</b>
nedoločen čas	0	0
določen čas	0,4	0,7
<b>MLADI RAZISKOVALCI (DM H017002, H017003 IN H018001)</b>	<b>4,3</b>	<b>4</b>
nedoločen čas	0	0
določen čas	4,3	4
<b>STROKOVNO OSEBJE (DM plačnih skupin oz. podskupin B, H2, I, G in J1)</b>	<b>27</b>	<b>32,6</b>
nedoločen čas	18	25,1
določen čas	9	7,5
<b>ADMINISTRATIVNO IN OSTALO STROKOVNO TEHNIČNO OSEBJE (DM plačne podskupine J2 in J3)</b>	<b>3</b>	<b>3</b>
nedoločen čas	3	3
določen čas	0	0
<b>Skupaj</b>	<b>72,35</b>	<b>72,25</b>

Na dan 31.12.2016 je bila upoštevana zaposlena (tj. 1 FTE) na delovnem mestu strokovnega osebja, ki je opravljala delo na podlagi javnih del. Pri tem je prišlo do pomote, saj te zaposlene na ta datum ne bi smeli upoštevati. Iz tega sledi, da bi moralo biti dejansko skupno število zaposlenih 71,35 FTE in ne 72,35 FTE.

Iz navedenih podatkov je razvidno, da se je skupno število zaposlenih v letu 2017 zmanjšalo za 0,1 FTE, v primerjavi s številom zaposlenih v letu 2016.

Število zaposlitev, ki jim je leta 2017 prenehala pogodba o zaposlitvi je 4 (tj. -4 FTE). Št. novih zaposlitev v letu 2017 je 6 (tj. 4,7). Dvema zaposlenima se je zmanjšal obseg dela iz 1 FTE na 0,8 FTE (tj.-0,4 FTE). Dvema dopolnilno zaposlenima se je v letu 2017 povečal obseg zaposlitve iz 0,1 na 0,2 FTE (tj. 0,2 FTE), medtem ko se je 1 dopolnilno zaposlenemu zmanjšal obseg zaposlitve iz

0,2 FTE na 0,1 FTE (tj. - 0.1 FTE). Enemu zaposlenemu se je povečal obseg zaposlitve iz 0,5 FTE na 1 FTE (tj. 0,5 FTE). Upokojitev v letu 2017 ni bilo.

**Zaposleni glede na vir financiranja upoštevaje določila Uredbe o načinu priprave kadrovskih načrtov posrednih uporabnikov proračuna in metodologiji spremljanja njihovega izvajanja za leti 2017 in 2018 (Uradni list RS, št. 84/16) na dan 1. 1. 2018 v primerjavi s 1. 1. 2017 z obrazložitvijo**

Viri	Realizacija 1. 1. 2017	Realizacija 1. 1. 2018
1. DRŽAVNI PRORAČUN	13	16
2. PRORAČUNI OBČIN		
3. ZZS IN ZPIZ		
4. DRUGA JAVNA SREDSTVA ZA OPRAVLJANJE JAVNE SLUŽBE (NPR. TAKSE, PRISTOJBINE, KONCESNINE, RTV-PRISPEVEK)	0	
5. SREDSTVA OD PRODAJE BLAGA IN STORITEV NA TRGU	2	2
6. NEJAVNA SREDSTVA ZA OPRAVLJANJE JAVNE SLUŽBE		
7. SREDSTVA PREJETIH DONACIJ		
8. SREDSTVA EVROPSKE UNIJE ALI DRUGIH MEDNARODNIH VIROV, VKLJUČNO S SREDSTVI SOFINANCIRANJA IZ DRŽAVNEGA PRORAČUNA	22	21
9. SREDSTVA ZZS ZA ZDRAVNIKE PRIPRAVNIKE IN SPECIALIZANTE, ZDRAVSTVENE DELAVCE PRIPRAVNIKE, ZDRAVSTVENE SODELAVCE PRIPRAVNIKE		
10. SREDSTVA IZ SISTEMA JAVNIH DEL	1	
11. SREDSTVA RAZISKOVALNIH PROJEKTOV IN PROGRAMOV TER SREDSTVA ZA PROJEKTE IN PROGRAME, NAMENJENA ZA INTERNACIONALIZACIJO IN KAKOVOST V IZOBRAŽEVANJU IN ZNANOSTI	35,45	33,15
12. SREDSTVA ZA ZAPOSLENE NA PODLAGI ZAKONA O UKREPIH ZA ODPRAVO POSLEDIC ŽLEDA MED 30. JANUARJEM IN 10. FEBRUARJEM 2014 (URADNI LIST RS, ŠT. 17/14 IN 14/15 - ZUUJFO), NE GLEDE NA VIR IZ KATEREGA SE FINANCIRAJO NJIHOVE PLAČE		
<b>SKUPNO ŠTEVILO VSEH ZAPOSLENIH OD 1. DO 12. TOČKE</b>	<b>73,45</b>	<b>72,15</b>
<b>ŠTEVILO ZAPOSLENIH OD 1. DO 4. TOČKE</b>	<b>13</b>	<b>16</b>
<b>ŠTEVILO ZAPOSLENIH OD 5. DO 12. TOČKE</b>	<b>60,45</b>	<b>56,15</b>

Na podlagi dopisa Ministrstva za kmetijstvo, gozdarstvo in prehrano (MKGP), št. 014-45/2017/11 z dne 15.2.2018, ki smo ga dobili posredovanega dne 23.02.2018 po elektronski pošti, smo po priporočilu (MKGP) zaposlene, ki opravljajo naloge javne gozdarske službe (JGS), premaknili iz 4. točke v 1. točko. Vsa predhodna leta je GIS zaposlene, ki opravljajo naloge JGS, uvrščal pod točko 4., zato opozarjamo na to spremembo.

Pri prikazu števila zaposlenih smo upoštevali Zakon o izvrševanju proračunov Republike Slovenije za leti 2017 in 2018 (ZIPRS1718) in Uredbo o načinu priprave kadrovskih načrtov posrednih uporabnikov proračuna in metodologiji spremljanja njihovega izvajanja za leti 2017 in 2018 (Uredba). Na dan 01.01.2018 smo upoštevali 5. odstavek 2. člena Uredbe, ki določa, da se zaradi izjemnih oziroma utemeljenih razlogov v kadrovskem načrtu posrednega uporabnika proračuna države in tistega posrednega uporabnika občinskih proračunov, ki se pretežno financira iz državnega proračuna ali sredstev Zavoda za zdravstveno zavarovanje Slovenije (v nadaljnjem besedilu: ZZZS), lahko določi višje dovoljeno število zaposlenih, vendar le v okviru zagotovljenih sredstev za stroške dela. Če primerjamo št. zaposlenih pod točkami 1-4. na datume 01.01.2017 (tj. 13 FTE) in 01.01.2018 (tj. 16 FTE) je na Gozdarskem inštitutu Slovenije prišlo do povečanja zaposlitve zaradi povečanega obsega dela na JGS, pri tem ne gre za nove zaposlitve, ampak za prerazporeditev zaposlenih na nove naloge. Št. zaposlenih se je na tem segmentu povečalo za 2,5 FTE. Skupno število zaposlenih pod točkami 5-12 na datume 01.01.2017 (tj. 60,45 FTE) in 01.01.2018 (tj. 56,15 FTE) se je zmanjšalo za 4,3 FTE. Pri točki 8 se je na datume 01.01.2017 (tj. 22 FTE) in 01.01.2018 (tj. 21 FTE) št. zmanjšalo za 1 FTE zaradi dinamike dela na evropskih projektih, kjer je bilo planirano v letu 2018 nižje končno št. ur, posledično manj zaposlenih na tem segmentu. Pri točki 11 se je na datume 01.01.2017 (tj. 35,45 FTE) in 01.01.2018 (tj. 33,15 FTE) št. zmanjšalo za 2,3 FTE zaradi negotovosti pri planiranju končno pridobljenih projektov. Iz tega sledi, da se je skupno število zaposlenih iz datuma 01.01.2017 (tj. 73,45 FTE) na datum 01.01.2018 (tj. 72,15) zmanjšalo za 1,3 FTE.

**Število novih zaposlitev za nedoločen čas in število novih zaposlitev za določen čas po delovnih mestih (v FTE) v letu 2017**

V letu 2017 sta bili 2 zaposlitvi (strokovna sodelavka in redno zaposlena raziskovalka) transformirani iz določenega v nedoločen čas (tj. +2 FTE). Število novih zaposlitev (3 strokovni sodelavci in 2 redno zaposleni raziskovalki) za določen čas je bilo 5 (tj. 4,5 FTE).

**Število upokojitev po posameznih delovnih mestih; število oseb, ki jim je prenehala pogodba o zaposlitvi za določen čas in so bili upravičeni do odpravnine, po delovnih mestih; število zaposlenih, ki jim je bila odpovedana pogodba o zaposlitvi iz poslovnih razlogov (ali iz razloga nesposobnosti) po delovnih mestih, vse za leto 2017 in v FTE,**

Upokojitev v letu 2017 ni bilo. 1 redno zaposleni raziskovalki je potekla pogodba o zaposlitvi in je bila hkrati tudi upravičena do odpravnine. (tj. 1 FTE). Do odpovedi pogodb o zaposlitvi iz poslovnega razloga ali razloga nesposobnosti ni prišlo.

**Število tujih raziskovalcev, gostujočih pri nas, in domačih raziskovalcev, gostujočih v tujini glede na trajanje gostovanja, za gostovanja daljša od enega meseca.**

V letu 2017 so 4 tuji raziskovalci gostovali pri nas. 3 so gostovali od 1-6 mesecev (dr. Ernest Goršič, Stefan Stjepanovič, Emira Hukič), medtem ko je 1 gostoval (Dušan Sadiković) več kot 12 mesecev.

## RAČUNOVODSKO POROČILO

### Bilanca stanja s pojasnili k izkazu

Gozdarski inštitut Slovenije, Letno poročilo za leto 2017

Členitev skupine kontov	Naziv skupine kontov	Oznaka za AOP	Znesek	
			Tekočega leta	Prejanejšega leta
1	2	3	4	5
	<b>A) DOLGOROČNA SREDSTVA IN SREDSTVA V UPRAVLJANJU (002+003+004+005+006+007+008+009+010+011)</b>	<b>001</b>	<b>3.414.401</b>	<b>3.696.620</b>
00	NEOPREDMETENA SREDSTVA IN DOLGOROČNE AKTIVNE ČASOVNE RAZMEJITVE	002	184.017	179.447
01	POPRAVEK VREDNOSTI NEOPREDMETENIH SREDSTEV	003	148.339	134.515
02	NEPREMIČNINE	004	5.119.739	5.067.302
03	POPRAVEK VREDNOSTI NEPREMIČNIN	005	2.677.032	2.592.670
04	OPREMA IN DRUGA OPREDMETENA OSNOVNA SREDSTVA	006	4.431.702	4.273.953
05	POPRAVEK VREDNOSTI OPREME IN DRUGIH OPREDMETENIH OSNOVNIH SREDSTEV	007	3.495.688	3.197.897
06	DOLGOROČNE FINANČNE NALOŽBE	008	0	0
07	DOLGOROČNO DANA POSOJILA IN DEPOZITI	008	0	0
08	DOLGOROČNE TERJATVE IZ POSLOVANJA	010	0	0
09	TERJATVE ZA SREDSTVA DANA V UPRAVLJANJE	011	0	0
	<b>B) KRATKOROČNA SREDSTVA; RAZEN ZALOG IN AKTIVNE ČASOVNE RAZMEJITVE (013+014+015+016+017+018+019+020+021+022)</b>	<b>012</b>	<b>1.663.438</b>	<b>2.109.392</b>
10	DENARNA SREDSTVA V BLAGAJNI IN TAKOJ UNOVČLJIVE VREDNOSTNICE	013	504	232
11	DOBROIMETJE PRI BANKAH IN DRUGIH FINANČNIH USTANOVAH	014	1.184.690	1.521.320
12	KRATKOROČNE TERJATVE DO KUPCEV	015	36.613	154.972
13	DANI PREDUMI IN VARŠČINE	016	0	0
14	IKNA KRATKOROČNE TERJATVE (KI UPORABNIKOV ENOTNEGA KONTINUA NAČRTA	017	168.121	209.675
15	KRATKOROČNE FINANČNE NALOŽBE	018	0	0
16	KRATKOROČNE TERJATVE IZ FINANCIRANJA	019	0	0
17	DRUGE KRATKOROČNE TERJATVE	020	6.812	6.311
18	NEPLAČANI ODHODKI	021	0	0
19	AKTIVNE ČASOVNE RAZMEJITVE	022	236.698	220.579
	<b>C) ZALOGE (024+025+026+027+028+029+030+031)</b>	<b>023</b>	<b>584</b>	<b>584</b>
30	OBRAČUN NABAVE MATERIALA	024	0	0
31	ZALOGE MATERIALA	025	584	584
32	ZALOGE DROBNEGA INVENTARJA IN EMBALAŽE	026	0	0
33	NEDOKONČANA PROIZVODNJA IN STORITVE	027	0	0
34	PROIZVODI	028	0	0
35	OBRAČUN NABAVE BLAGA	029	0	0
36	ZALOGE BLAGA	030	0	0
37	DRUGE ZALOGE	031	0	0
	<b>I. AKTIVA SKUPAJ (001+012+023)</b>	<b>032</b>	<b>5.078.423</b>	<b>5.706.696</b>
99	AKTIVNI KONTI IZ VARNILNE EVIDENCE	033	0	0



**Stanje in gibanje neopredmetenih sredstev in opredmetenih osnovnih sredstev:**

Naziv	Oznaka za ACP	Nabavna vrednost (1.1.)	Popravek vrednost (1.1.)	Povečanje nabavne vrednosti	Povečanje popravka vrednosti	Zmanjšanje nabavne vrednosti	Zmanjšanje popravka vrednosti	Amortizacija	Neodpisana vrednost (31.12.)	Previdnotenje zaradi okrepitve	Previdnotenje zaradi oslabitve
1	2	3	4	5	6	7	8	9	10 (3-4+5-6-7+8-9)	11	12
I. Neopredmetena sredstva in opredmetena osnovna sredstva v upravljanju (701+702+703+704+705+706+707)	700	9.520.702	5.925.082	271.573	59.701	0	59.701	452.792	3.414.401	0	0
A. Dolgoročno odloženi stroški	701	0	0	0	0	0	0	0	0	0	0
B. Dolgoročne premoženjske pravice	702	0	0	0	0	0	0	0	0	0	0
C. Druga neopredmetena sredstva	703	179.447	134.515	6.148	1.579	0	1.579	15.402	35.678	0	0
D. Zemljišča	704	212.323	0	0	0	0	0	0	212.323	0	0
E. Zgradbe	705	4.854.979	2.592.670	52.436	0	0	0	84.362	2.230.383	0	0
F. Oprema	706	4.262.400	3.197.897	212.989	58.122	0	58.122	353.028	924.464	0	0
G. Druga opredmetena osnovna sredstva	707	11.553	0	0	0	0	0	0	11.553	0	0
II. Neopredmetena sredstva in opredmetena osnovna sredstva v lasti (708+710+711+712+713+714+715)	708	0	0	0	0	0	0	0	0	0	0
A. Dolgoročno odloženi stroški	709	0	0	0	0	0	0	0	0	0	0
B. Dolgoročne premoženjske pravice	710	0	0	0	0	0	0	0	0	0	0
C. Druga neopredmetena sredstva	711	0	0	0	0	0	0	0	0	0	0
D. Zemljišča	712	0	0	0	0	0	0	0	0	0	0
E. Zgradbe	713	0	0	0	0	0	0	0	0	0	0
F. Oprema	714	0	0	0	0	0	0	0	0	0	0
G. Druga opredmetena osnovna sredstva	715	0	0	0	0	0	0	0	0	0	0
III. Neopredmetena sredstva in opredmetena osnovna sredstva v finančnem najemu (717+718+719+720+721+722+723)	716	0	0	0	0	0	0	0	0	0	0
A. Dolgoročno odloženi stroški	717	0	0	0	0	0	0	0	0	0	0
B. Dolgoročne premoženjske pravice	718	0	0	0	0	0	0	0	0	0	0
C. Druga neopredmetena sredstva	719	0	0	0	0	0	0	0	0	0	0
D. Zemljišča	720	0	0	0	0	0	0	0	0	0	0
E. Zgradbe	721	0	0	0	0	0	0	0	0	0	0
F. Oprema	722	0	0	0	0	0	0	0	0	0	0
G. Druga opredmetena osnovna sredstva	723	0	0	0	0	0	0	0	0	0	0

Gozdarski inštitut Slovenije, Letno poročilo za leto 2017

**Stanje in gibanje dolgoročnih finančnih naložb in posojil:**

Naziv	Oznaka za ACP	Znesek naložb in danih posojil (1.1.)	Znesek popravkov naložb in danih posojil	Znesek povečanja naložb in danih posojil	Znesek povečanj popravkov naložb in danih posojil	Znesek zmanjšanja naložb in danih posojil	Znesek zmanjšanja popravkov naložb in danih posojil	Znesek naložb in danih posojil (3+5-7)	Znesek popravkov naložb in danih posojil (3.1.2.)	Knjigovodna vrednost naložb in danih posojil (3.1.12.)	Znesek odpisanih naložb in danih posojil
1	2	3	4	5	6	7	8	9 (3+5-7)	10 (4+6-8)	11 (9-10)	12
I. Dolgoročne finančne naložbe (801+808+813+814)	800	0	0	0	0	0	0	0	0	0	0
A. Naložbe v delnice (802+803+804+805)	801	0	0	0	0	0	0	0	0	0	0
1. Naložbe v delnice v javna podjetja	802	0	0	0	0	0	0	0	0	0	0
2. Naložbe v delnice v finančne institucije	803	0	0	0	0	0	0	0	0	0	0
3. Naložbe v delnice v privatna podjetja	804	0	0	0	0	0	0	0	0	0	0
4. Naložbe v delnice v tujini	805	0	0	0	0	0	0	0	0	0	0
B. Naložbe v deleže (807+808+810+811+812)	806	0	0	0	0	0	0	0	0	0	0
1. Naložbe v deleže v javna podjetja	807	0	0	0	0	0	0	0	0	0	0
2. Naložbe v deleže v finančne institucije	808	0	0	0	0	0	0	0	0	0	0
3. Naložbe v deleže v privatna podjetja	809	0	0	0	0	0	0	0	0	0	0
4. Naložbe v deleže v državnih družbah, ki imajo obliko d. d.	810	0	0	0	0	0	0	0	0	0	0
5. Naložbe v deleže v državnih družbah, ki imajo obliko d.o.o.	811	0	0	0	0	0	0	0	0	0	0
6. Naložbe v deleže v tujini	812	0	0	0	0	0	0	0	0	0	0
C. Naložbe v premetala kovina, draga kamna, umetniška dela in podobno	813	0	0	0	0	0	0	0	0	0	0
D. Druge dolgoročne kapitalske naložbe (815+816+817+818)	814	0	0	0	0	0	0	0	0	0	0
1. Nemenska premoženja, prenesena javnim skladom	815	0	0	0	0	0	0	0	0	0	0
2. Premoženja, prenesena v lasti drugim pravnim osebam javnega prava, ki niso pri premoženju v svoji lasti	816	0	0	0	0	0	0	0	0	0	0
3. Druge dolgoročne kapitalske naložbe doma	817	0	0	0	0	0	0	0	0	0	0
4. Druge dolgoročne kapitalske naložbe v tujini	818	0	0	0	0	0	0	0	0	0	0
II. Dolgoročna dana posojila in depoziti (820+829+832+835)	819	0	0	0	0	0	0	0	0	0	0
A. Dolgoročna dana posojila (821+822+823+824+825+826+827+828)	820	0	0	0	0	0	0	0	0	0	0
1. Dolgoročna dana posojila posameznikom	821	0	0	0	0	0	0	0	0	0	0
2. Dolgoročna dana posojila javnim skladom	822	0	0	0	0	0	0	0	0	0	0
3. Dolgoročna dana posojila javnim podjetjem	823	0	0	0	0	0	0	0	0	0	0
4. Dolgoročna dana posojila finančnim institucijam	824	0	0	0	0	0	0	0	0	0	0
5. Dolgoročna dana posojila privatnim podjetjem	825	0	0	0	0	0	0	0	0	0	0
6. Dolgoročna dana posojila drugim pravnim osebam	826	0	0	0	0	0	0	0	0	0	0
7. Dolgoročna dana posojila državnemu proračunu	827	0	0	0	0	0	0	0	0	0	0
8. Druge dolgoročna dana posojila v tujini	828	0	0	0	0	0	0	0	0	0	0
B. Dolgoročna dana posojila z odkupom vrednostnih papirjev (830+831)	829	0	0	0	0	0	0	0	0	0	0
1. Domačin vrednostnih papirjev	830	0	0	0	0	0	0	0	0	0	0
2. Tujin vrednostnih papirjev	831	0	0	0	0	0	0	0	0	0	0
C. Dolgoročna dana depoziti (833+834)	832	0	0	0	0	0	0	0	0	0	0
1. Dolgoročna dana depoziti poslovnim bankam	833	0	0	0	0	0	0	0	0	0	0
2. Druge dolgoročna dana depoziti	834	0	0	0	0	0	0	0	0	0	0
D. Druge dolgoročna dana posojila	835	0	0	0	0	0	0	0	0	0	0
III. Sklapi (800+819)	836	0	0	0	0	0	0	0	0	0	0

**Izkaz prihodkov in odhodkov določenih uporabnikov:**

Členitev podskupin kontov	Naziv podskupine konta	Oznaka za AOP	Znesek	
			Tekočega leta	Prejšnjega leta
1	2	3	4	5
	<b>A) PRIHODKI OD POSLOVANJA</b> (861+862-863+864)	<b>860</b>	<b>3.560.273</b>	<b>3.554.058</b>
760	PRIHODKI OD PRODAJE PROIZVODOV IN STORITEV	861	3.560.273	3.554.058
	POVEČANJE VREDNOSTI ZALOG PROIZVODOV IN NEDOKONČANE PROIZVODNJE	862	0	0
	ZMANJŠANJE VREDNOSTI ZALOG PROIZVODOV IN NEDOKONČANE PROIZVODNJE	863	0	0
761	PRIHODKI OD PRODAJE BLAGA IN MATERIALA	864	0	0
762	<b>B) FINANČNI PRIHODKI</b>	<b>865</b>	<b>0</b>	<b>0</b>
763	<b>C) DRUGI PRIHODKI</b>	<b>866</b>	<b>7.947</b>	<b>8.785</b>
	<b>C) PREVREDNOTOVALNI POSLOVNI PRIHODKI</b> (868+869)	<b>867</b>	<b>0</b>	<b>0</b>
del 764	PRIHODKI OD PRODAJE OSNOVNIH SREDSTEV	868	0	0
del 764	DRUGI PREVREDNOTOVALNI POSLOVNI PRIHODKI	869	0	0
	<b>D) CELOTNI PRIHODKI</b> (860+865+866+867)	<b>870</b>	<b>3.568.220</b>	<b>3.562.843</b>
	<b>E) STROŠKI BLAGA, MATERIALA IN STORITEV</b> (872+873+874)	<b>871</b>	<b>1.099.752</b>	<b>1.174.630</b>
del 466	NABAVNA VREDNOST PRODANEGA MATERIALA IN BLAGA	872	0	0
460	STROŠKI MATERIALA	873	277.525	332.262
461	STROŠKI STORITEV	874	822.227	842.368
	<b>F) STROŠKI DELA</b> (876+877+878)	<b>875</b>	<b>2.295.069</b>	<b>2.200.982</b>
del 464	PLAČE IN NADOMESTILA PLAČ	876	1.766.331	1.683.077
del 464	PRISPEVKI ZA SOCIALNO VARNOST DELODAJALCEV	877	285.244	274.060
del 464	DRUGI STROŠKI DELA	878	243.494	233.845
462	<b>G) AMORTIZACIJA</b>	<b>879</b>	<b>124.537</b>	<b>128.109</b>
463	<b>H) REZERVACIJE</b>	<b>880</b>	<b>0</b>	<b>0</b>
465	<b>J) DRUGI STROŠKI</b>	<b>881</b>	<b>33.911</b>	<b>40.097</b>
467	<b>K) FINANČNI ODHODKI</b>	<b>882</b>	<b>32</b>	<b>103</b>
468	<b>L) DRUGI ODHODKI</b>	<b>883</b>	<b>8.338</b>	<b>10.950</b>
	<b>M) PREVREDNOTOVALNI POSLOVNI ODHODKI</b> (885+886)	<b>884</b>	<b>0</b>	<b>0</b>
del 469	ODHODKI OD PRODAJE OSNOVNIH SREDSTEV	885	0	0
del 469	OSTALI PREVREDNOTOVALNI POSLOVNI ODHODKI	886	0	0
	<b>N) CELOTNI ODHODKI</b> (871+875+879+880+881+882+883+884)	<b>887</b>	<b>3.561.639</b>	<b>3.554.871</b>
	<b>O) PRESEŽEK PRIHODKOV</b> (870-887)	<b>888</b>	<b>6.581</b>	<b>7.972</b>
	<b>P) PRESEŽEK ODHODKOV</b> (887-870)	<b>889</b>	<b>0</b>	<b>0</b>
del 80	Davek od dohodka pravnih oseb	890	0	0
del 80	Presežek prihodkov obračunskega obdobja z upoštevanjem davka od dohodka (888-890)	891	6.581	7.972
del 80	Presežek odhodkov obračunskega obdobja z upoštevanjem davka od dohodka (889+890) oz. (890-888)	892	0	0
	<b>Presežek prihodkov iz prejšnjih let, namenjen pokritju odhodkov obračunskega obdobja</b>	<b>893</b>	<b>0</b>	<b>0</b>
	Povprečno število zaposlenih na podlagi delovnih ur v obračunskem obdobju (celo število)	894	73	73
	Število mesecev poslovanja	895	12	12

**Izkaz prihodkov in odhodkov določenih uporabnikov po vrstah dejavnosti:**

Členitev podskupin kontov	Naziv podskupine konta	Oznaka za AOP	Znesek	
			ZNESEK-Prihodki in odhodki za izvajanje javne službe	ZNESEK-Prihodki in odhodki od prodaje blaga in storitev na trgu
1	2	3	4	5
	<b>A) PRIHODKI OD POSLOVANJA (661+662-663+664)</b>	<b>660</b>	<b>3.382.259</b>	<b>178.014</b>
760	PRIHODKI OD PRODAJE PROIZVODOV IN STORITEV	661	3.382.259	178.014
	POVEČANJE VREDNOSTI ZALOG PROIZVODOV IN NEDOKONČANE PROIZVODNJE	662	0	0
	ZMANJŠANJE VREDNOSTI ZALOG PROIZVODOV IN NEDOKONČANE PROIZVODNJE	663	0	0
761	PRIHODKI OD PRODAJE BLAGA IN MATERIALA	664	0	0
762	<b>B) FINANČNI PRIHODKI</b>	<b>665</b>	<b>0</b>	<b>0</b>
763	<b>C) DRUGI PRIHODKI</b>	<b>666</b>	<b>7.550</b>	<b>397</b>
	<b>Č) PREVREDNOTOVALNI POSLOVNI PRIHODKI (668+669)</b>	<b>667</b>	<b>0</b>	<b>0</b>
del 764	PRIHODKI OD PRODAJE OSNOVNIH SREDSTEV	668	0	0
del 764	DRUGI PREVREDNOTOVALNI POSLOVNI PRIHODKI	669	0	0
	<b>D) CELOTNI PRIHODKI (660+665+666+667)</b>	<b>670</b>	<b>3.389.809</b>	<b>178.411</b>
	<b>E) STROŠKI BLAGA, MATERIALA IN STORITEV (672+673+674)</b>	<b>671</b>	<b>1.044.765</b>	<b>54.987</b>
del 466	NABAVNA VREDNOST PRODANEGA MATERIALA IN BLAGA	672	0	0
460	STROŠKI MATERIALA	673	263.649	13.876
461	STROŠKI STORITEV	674	781.116	41.111
	<b>F) STROŠKI DELA (676+677+678)</b>	<b>675</b>	<b>2.180.316</b>	<b>114.753</b>
del 464	PLAČE IN NADOMESTILA PLAČ	676	1.678.014	88.317
del 464	PRISPEVKI ZA SOCIALNO VARNOST DELODAJALCEV	677	270.982	14.262
del 464	DRUGI STROŠKI DELA	678	231.320	12.174
462	<b>G) AMORTIZACIJA</b>	<b>679</b>	<b>124.537</b>	<b>0</b>
463	<b>H) REZERVACIJE</b>	<b>680</b>	<b>0</b>	<b>0</b>
465	<b>J) DRUGI STROŠKI</b>	<b>681</b>	<b>32.215</b>	<b>1.898</b>
467	<b>K) FINANČNI ODHODKI</b>	<b>682</b>	<b>30</b>	<b>2</b>
468	<b>L) DRUGI ODHODKI</b>	<b>683</b>	<b>7.946</b>	<b>392</b>
	<b>M) PREVREDNOTOVALNI POSLOVNI ODHODKI (685+686)</b>	<b>684</b>	<b>0</b>	<b>0</b>
del 469	ODHODKI OD PRODAJE OSNOVNIH SREDSTEV	685	0	0
del 469	OSTALI PREVREDNOTOVALNI POSLOVNI ODHODKI	686	0	0
	<b>N) CELOTNI ODHODKI (671+675+679+680+681+682+683+684)</b>	<b>687</b>	<b>3.389.809</b>	<b>171.830</b>
	<b>O) PRESEŽEK PRIHODKOV (670-687)</b>	<b>688</b>	<b>0</b>	<b>6.581</b>
	<b>P) PRESEŽEK ODHODKOV (687-670)</b>	<b>689</b>	<b>0</b>	<b>0</b>
del 80	Davek od dohodka pravnih oseb	690	0	0
del 80	Presežek prihodkov obračunskega obdobja z upoštevanjem davka od dohodka	691	0	6.581
del 80	Presežek odhodkov obračunskega obdobja z upoštevanjem davka od dohodka	692	0	0
	Presežek prihodkov iz prejšnjih let, namenjen pokritju odhodkov obračunskega obdobja	693	0	0

**Izkaz prihodkov in odhodkov določenih uporabnikov po načelu denarnega toka:**

Členitev kontov	Naziv konta	Oznaka za AOP	Znesek	
			Tekočega leta	Prejšnjega leta
1	2	3	4	5
	<b>I. SKUPAJ PRIHODKI (402+431)</b>	<b>401</b>	<b>3.418.549</b>	<b>3.991.244</b>
	<b>1. PRIHODKI ZA IZVAJANJE JAVNE SLUŽBE (403+420)</b>	<b>402</b>	<b>3.244.384</b>	<b>3.774.761</b>
	<b>A. Prihodki iz sredstev javnih financ (404+407+410+413+418+419)</b>	<b>403</b>	<b>2.788.799</b>	<b>2.517.654</b>
	<b>a. Prejeta sredstva iz državnega proračuna (405+406)</b>	<b>404</b>	<b>2.782.171</b>	<b>2.517.654</b>
del 7400	Prejeta sredstva iz državnega proračuna za tekočo porabo	405	2.734.214	2.407.319
del 7400	Prejeta sredstva iz državnega proračuna za investicije	406	47.957	110.335
	<b>b. Prejeta sredstva iz občinskih proračunov (408+409)</b>	<b>407</b>	<b>6.628</b>	<b>0</b>
del 7401	Prejeta sredstva iz občinskih proračunov za tekočo porabo	408	6.628	0
del 7401	Prejeta sredstva iz občinskih proračunov za investicije	409	0	0
	<b>c. Prejeta sredstva iz skladov socialnega zavarovanja (411+412)</b>	<b>410</b>	<b>0</b>	<b>0</b>
del 7402	Prejeta sredstva iz skladov socialnega zavarovanja za tekočo porabo	411	0	0
del 7402	Prejeta sredstva iz skladov socialnega zavarovanja za investicije	412	0	0
	<b>d. Prejeta sredstva iz javnih skladov in agencij (414+415+416+417)</b>	<b>413</b>	<b>0</b>	<b>0</b>
del 7403	Prejeta sredstva iz javnih skladov za tekočo porabo	414	0	0
del 7403	Prejeta sredstva iz javnih skladov za investicije	415	0	0
del 7404	Prejeta sredstva iz javnih agencij za tekočo porabo	416	0	0
del 7404	Prejeta sredstva iz javnih agencij za investicije	417	0	0
del 740	<b>e. Prejeta sredstva iz proračunov iz naslova tujih donacij</b>	<b>418</b>	<b>0</b>	<b>0</b>
<b>741</b>	<b>f. Prejeta sredstva iz državnega proračuna iz sredstev proračuna Evropske unije</b>	<b>419</b>	<b>0</b>	<b>0</b>
	<b>B) Drugi prihodki za izvajanje dejavnosti javne službe (421+422+423+424+425+426+427+ 428+429+430)</b>	<b>420</b>	<b>455.585</b>	<b>1.257.107</b>
del 7130	Prihodki od prodaje blaga in storitev iz naslova izvajanja javne službe	421	0	0
del 7102	Prejete obresti	422	0	0
del 7100	Prihodki od udeležbe na dobičku in dividend ter presežkov prihodkov nad odhodki	423	0	0
del 7141	Drugi tekoči prihodki iz naslova izvajanja javne službe	424	5.200	15.391
72	Kapitalski prihodki	425	0	0
730	Prejete donacije iz domačih virov	426	116	0
731	Prejete donacije iz tujine	427	0	0
732	Donacije za odpravo posledic naravnih nesreč	428	0	0
786	Ostala prejeta sredstva iz proračuna Evropske unije	429	450.269	1.241.716
787	Prejeta sredstva od drugih evropskih institucij	430	0	0
	<b>2. PRIHODKI OD PRODAJE BLAGA IN STORITEV NA TRGU (432+433+434+435+436)</b>	<b>431</b>	<b>174.165</b>	<b>216.483</b>
del 7130	Prihodki od prodaje blaga in storitev na trgu	432	112.564	156.015
del 7102	Prejete obresti	433	0	0
del 7103	Prihodki od najemnin, zakupnin in drugi prihodki od premoženja	434	61.601	60.468
del 7100	Prihodki od udeležbe na dobičku in dividend ter presežkov prihodkov nad odhodki	435	0	0
del 7141	Drugi tekoči prihodki, ki ne izhajajo iz izvajanja javne službe	436	0	0

Gozdarski inštitut Slovenije, Letno poročilo za leto 2017

	<b>II. SKUPAJ ODHODKI (438+481)</b>	<b>437</b>	<b>3.764.812</b>	<b>3.963.482</b>
	<b>1. ODHODKI ZA IZVAJANJE JAVNE SLUŽBE (439+447+463+464+466+466+467+468+469+470)</b>	<b>438</b>	<b>3.681.008</b>	<b>3.718.668</b>
	<b>A. Plače in drugi izdatki zaposlenim (440+441+442+443+444+446+446)</b>	<b>439</b>	<b>1.900.616</b>	<b>1.786.581</b>
del 4000	Plače in dodatki	440	1.653.949	1.540.709
del 4001	Regres za letni dopust	441	49.704	44.019
del 4002	Povračila in nadomestila	442	169.508	164.252
del 4003	Sredstva za delovno uspešnost	443	24.065	32.159
del 4004	Sredstva za nadurno delo	444	0	0
del 4005	Plače za delo nerezidentov po pogodbi	445	0	0
del 4009	Drugi izdatki zaposlenim	446	3.390	5.442
	<b>B. Prispevki delodajalcev za socialno varnost (448+449+450+451+452)</b>	<b>447</b>	<b>278.700</b>	<b>268.130</b>
del 4010	Prispevek za pokojninsko in invalidsko zavarovanje	448	148.505	139.497
del 4011	Prispevek za zdravstveno zavarovanje	449	118.968	111.666
del 4012	Prispevek za zaposlovanje	450	1.829	1.863
del 4013	Prispevek za starševsko varstvo	451	1.678	1.575
del 4015	Premije kolektivnega dodatnega pokojninskega zavarovanja, na podlagi ZKDPZJU	452	8.718	3.529
	<b>C. Izdatki za blago in storitve za izvajanje javne službe (464+466+466+467+468+469+480+481+482+483)</b>	<b>463</b>	<b>1.123.887</b>	<b>1.168.607</b>
del 4020	Paarniki in splošni material in storitve	454	219.875	174.121
del 4021	Posebni material in storitve	455	268.270	299.174
del 4022	Energija, voda, komunalne storitve in komunikacije	456	86.596	87.948
del 4023	Prevozni stroški in storitve	457	31.376	28.807
del 4024	Izdatki za službena potovanja	458	131.228	133.107
del 4025	Tekoče vzdrževanje	459	72.680	71.078
del 4026	Poslovne najemnine in zakupnine	460	90.701	90.000
del 4027	Kazni in odškodnine	461	0	0
del 4028	Davek na izplačane plače	462	0	0
del 4029	Drugi operativni odhodki	463	283.051	342.482
403	<b>D. Plačila domačih obresti</b>	<b>464</b>	<b>0</b>	<b>0</b>
404	<b>E. Plačila tujih obresti</b>	<b>465</b>	<b>0</b>	<b>0</b>
410	<b>F. Subvencije</b>	<b>466</b>	<b>0</b>	<b>0</b>
411	<b>G. Transferi posameznikom in gospodinjstvom</b>	<b>467</b>	<b>0</b>	<b>0</b>
412	<b>H. Transferi neprofitnim organizacijam in ustanovam</b>	<b>468</b>	<b>0</b>	<b>0</b>
413	<b>I. Drugi tekoči domači transferji</b>	<b>469</b>	<b>0</b>	<b>0</b>
	<b>J. Investicijski odhodki (471+472+473+474+476+476+477+ 478+479+480)</b>	<b>470</b>	<b>276.828</b>	<b>514.260</b>
4200	Nakup zgradb in prostorov	471	0	0
4201	Nakup prevoznih sredstev	472	24.187	0
4202	Nakup opreme	473	185.045	314.099
4203	Nakup drugih osnovnih sredstev	474	5.101	2.148
4204	Novogradnja, rekonstrukcija in adaptacije	475	55.125	0
4205	Investicijsko vzdrževanje in obnove	476	0	185.181
4206	Nakup zemljišč in naravnih bogastev	477	0	0
4207	Nakup nematerialnega premoženja	478	7.367	12.832
4208	Študije o izvedljivosti projektov, projektna dokumentacija, nadzor, investicijski inženiring	479	0	0
4209	Nakup blagovnih rezerv in intervencijskih zalog	480	0	0
	<b>2. ODHODKI IZ NASLOVA PRODAJE BLAGA IN STORITEV NA TRGU (482 + 483+ 484)</b>	<b>481</b>	<b>173.804</b>	<b>244.884</b>
del 400	<b>A. Plače in drugi izdatki zaposlenim iz naslova prodaje blaga in storitev na trgu</b>	<b>482</b>	<b>100.481</b>	<b>136.642</b>
del 401	<b>B. Prispevki delodajalcev za socialno varnost iz naslova prodaje blaga in storitev na trgu</b>	<b>483</b>	<b>14.262</b>	<b>19.728</b>
del 402	<b>C. Izdatki za blago in storitve iz naslova prodaje blaga in storitev na trgu</b>	<b>484</b>	<b>69.161</b>	<b>88.524</b>
	<b>III/1 PRESEŽEK PRIHODKOV NAD ODHODKI (401-437)</b>	<b>485</b>	<b>0</b>	<b>27.782</b>
	<b>III/2 PRESEŽEK ODHODKOV NAD PRIHODKI (437-401)</b>	<b>486</b>	<b>336.363</b>	<b>0</b>

**Izkaz računa finančnih terjatev in naložb določenih uporabnikov:**

Členitev kontov	Naziv konta	Oznaka za AOP	Znesek	
			Tekočega leta	Prejšnjega leta
1	2	3	4	5
750	<b>IV. PREJETA VRAČILA DANIH POSOJIL (501+502+503+504+505+506 +507+508+509+510+511)</b>	500	0	0
7500	Prejeta vračila danih posojil od posameznikov in zasebnikov	501	0	0
7501	Prejeta vračila danih posojil od javnih skladov	502	0	0
7502	Prejeta vračila danih posojil od javnih podjetij in družb, ki so v lasti države ali občin	503	0	0
7503	Prejeta vračila danih posojil od finančnih institucij	504	0	0
7504	Prejeta vračila danih posojil od privatnih podjetij	505	0	0
7505	Prejeta vračila danih posojil od občin	506	0	0
7506	Prejeta vračila danih posojil-iz tujine	507	0	0
7507	Prejeta vračila danih posojil-državnemu proračunu	508	0	0
7508	Prejeta vračila danih posojil od javnih agencij	509	0	0
7509	Prejeta vračila plačanih poroštev	510	0	0
751	Prodaja kapitalskih deležev	511	0	0
440	<b>V. DANA POSOJILA (513+514+515+516+517+518+519+520+521+522+523)</b>	512	0	0
4400	Dana posojila posameznikom in zasebnikom	513	0	0
4401	Dana posojila javnim skladom	514	0	0
4402	Dana posojila javnim podjetjem in družbam, ki so v lasti države ali občin	515	0	0
4403	Dana posojila finančnim institucijam	516	0	0
4404	Dana posojila privatnim podjetjem	517	0	0
4405	Dana posojila občinam	518	0	0
4406	Dane posojila v tujino	519	0	0
4407	Dana posojila državnemu proračunu	520	0	0
4408	Dana posojila javnim agencijam	521	0	0
4409	Račila zapadlih poroštev	522	0	0
441	Povečanje kapitalskih deležev in naložb	523	0	0
	<b>VI/1 PREJETA MINUS DANA POSOJILA (500-512)</b>	524	0	0
	<b>VI/2 DANA MINUS PREJETA POSOJILA (512-500)</b>	525	0	0

**Izkaz računa financiranja določenih uporabnikov:**

Členitev kontov	Naziv konta	Oznaka za AOP	Znesek	
			Tekočega leta	Prejšnjega leta
1	2	3	4	5
60	VII. ZADOLŽEVANJE (551+559)	550	0	0
500	Domache zadolzevanje (552+553+554+555+556+557+558)	551	0	0
5001	Najeti krediti pri poslovnih bankah	552	0	0
5002	Najeti krediti pri drugih finančnih institucijah	553	0	0
del 5003	Najeti krediti pri državnem proračunu	554	0	0
del 5003	Najeti krediti pri proračunih lokalnih skupnosti	555	0	0
del 5003	Najeti krediti pri skladih socialnega zavarovanja	556	0	0
del 5003	Najeti krediti pri drugih javnih skladih	557	0	0
del 5003	Najeti krediti pri drugih domačih kreditodajalcih	558	0	0
501	Zadolzevanje v tujini	559	0	0
55	VIII. ODPLAČILA DOLGA (561+569)	560	0	0
550	Odplačila domačega dolga (562+563+564+565+566+567+568)	561	0	0
5501	Odplačila kreditov poslovnim bankam	562	0	0
5502	Odplačila kreditov drugim finančnim institucijam	563	0	0
del 5503	Odplačila kreditov državnemu proračunu	564	0	0
del 5503	Odplačila kreditov proračunom lokalnih skupnosti	565	0	0
del 5503	Odplačila kreditov skladom socialnega zavarovanja	566	0	0
del 5503	Odplačila kreditov drugim javnim skladom	567	0	0
del 5503	Odplačila kreditov drugim domačim kreditodajalcem	568	0	0
551	Odplačila dolga v tujino	569	0	0
	IX/1 NETO ZADOLŽEVANJE (550-560)	570	0	0
	IX/2 NETO ODPLAČILO DOLGA (560-550)	571	0	0
	X/1 POVEČANJE SREDSTEV NA RAČUNIH (485+524+570)-(486+525+571)	572	0	27.782
	X/2 ZMANJŠANJE SREDSTEV NA RAČUNIH (486+525+571)-(485+524+570)	573	336.363	0

**Splošno****Navedbo ali je JRZ davčni zavezanec in zavezanec za plačilo davka od dohodkov pravnih oseb:**

JRZ GIS je davčni zavezanec (z identifikacijsko številko DDV SI37808052) in zavezanec za plačilo davka od dohodkov pravnih oseb.

**Sodila, ki so bila uporabljena za razmejevanje prihodkov na dejavnost javne službe ter dejavnost prodaje blaga in storitev**

Gozdarski inštitut Slovenije za opravljanje javne službe pridobiva prihodke iz proračuna, del prihodkov pa pridobiva tudi s prodajo storitev (raziskovalna dejavnost, oddajanje prostorov v najem) na trgu. Zato prihodke iz opravljanja javne službe in prihodke, pridobljene z opravljanjem tržne



dejavnosti vodimo ločeno, na podlagi analitičnih kontov skupine 76 ter po stroškovnih mestih, kjer je iz sestavljenega stroškovnega mesta, oblikovanega na podlagi ustreznega stroškovnega nosilca razvidno, da stroškovno mesto predstavlja tržno dejavnost. Stroškovno mesto je sestavljeno iz oznake stroškovnega nosilca, oznake dejavnosti in zaporedne številke projekta. Ločeno spremljanje prihodkov ni problematično, saj je že iz samega poslovnega dogodka oziroma vsebine lahko ugotoviti za katero dejavnost gre. Prav tako je urejeno spremljanje stroškov (skupina 46) na podlagi stroškovnih mest, delež splošnih stroškov pa se ugotavlja glede na dosežene prihodke posamezne aktivnosti. Prihodek pridobitne dejavnosti se porablja za pokritje stroškov te dejavnosti, presežek prihodkov nad odhodki iz dejavnosti prodaje blaga in storitev na trgu pa se nameni za nove nabave raziskovalne opreme in za razvoj raziskovalne dejavnosti.

#### **Pri Bilanci stanja:**

**Namene, za katere so bile oblikovane dolgoročne rezervacije, ter oblikovanje in poraba dolgoročnih rezervacij po namenih:**

V letu 2017 ni bilo oblikovanih novih rezervacij, prav tako se le te niso razreševale.

**Vzroki za izkazovanje presežka odhodkov nad prihodki v bilanci stanja:**

Gozdarski inštitut Slovenije je v letu 2017 izkazoval presežek prihodkov nad odhodki v višini 6.581 €.

**Metoda vrednotenja zalog gotovih izdelkov in zalog nedokončane proizvodnje:**

Tovrstnih zalog JRZ v letu 2017 ni evidentiral v svojih poslovnih knjigah.

**Podatki o stanju neporavnanih terjatev ter ukrepih za njihovo poravnavo oziroma razlog neplačila:**

Neporavnane terjatve so večinoma kratkoročne narave in poravnane v začetku leta 2018.

**Podatke o obveznostih, ki so do konca poslovnega leta zapadle v plačilo, ter o vzrokih neplačila:**

Na bilančni dan 31. 12. 2017 je imel JRZ različne obveznosti, med katerimi izpostavljamo obveznosti do dobaviteljev, ki so ob koncu leta znašale 37.527 €. Le te se po običajni praksi poravnajo v začetnih mesecih nadaljevalnega poslovnega leta.

**Viri sredstev, uporabljene za vlaganje v opredmetena osnovna sredstva, neopredmetena dolgoročna sredstva ter dolgoročne finančne naložbe (kapitalske naložbe in posojila):**

Gozdarski inštitut Slovenije ima več virov iz katerih vlaga v osnovna sredstva organizacije:

- sredstva državnega proračuna,
- sredstva namenjena iz domačih projektov,
- sredstva namenjena iz tujih projektov.

**Naložbe prostih denarnih sredstev:**

Prosta denarna sredstva se hranijo na podračunu uprave RS za javna plačila.

**Razlogi za pomembnejše spremembe stalnih sredstev:**

Stalna sredstva, glede na preteklo leto, ostajajo na podobni ravni.

**Vrste postavk, ki so zajete v znesku, izkazanem na kontih izvenbilančne evidence:**

Gozdarski inštitut Slovenije na kontih zunaj bilančne evidence na dan 31. 12. 2017 ne izkazuje postavk.

**Podatki o pomembnejših opredmetenih osnovnih sredstvih in neopredmetenih dolgoročnih sredstvih, ki so že v celoti odpisana, pa se še vedno uporabljajo za opravljanje dejavnosti:**

Vrednostno pomembnejša opredmetena osnovna sredstva v prvi vrsti predstavljajo zgradbe GIS s pripadajočimi zemljišči (sedanja vrednost v višini 2.442.707 €), nato laboratorijska oprema (sedanja vrednost v višini 673.355 €) ter avtomobili (sedanja vrednost v višini 63.270 €).

Med opredmetena osnovna sredstva na Gozdarskem inštitutu Slovenije spada tudi oprema v kategoriji drobnega inventarja z dobo koristnosti nad enim letom in nabavno vrednostjo po dobaviteljevem računu manj kot 500 €. V skupini 04-oprema, drobni inventar predstavlja 2 % vrednosti celotne opreme GIS. Vrednost teh opredmetenih osnovnih sredstev se po predpisih odpiše enkratno v celoti ob prenosu v uporabo. Opredmetena osnovna sredstva, ki so odpisana-amortizirana po računovodskih predpisih in nimajo sedanje vrednosti, so še vedno namenjena aktivni uporabi.

drugo, kar je pomembno za popolnejšo predstavitev poslovanja in premoženjskega stanja uporabnikov enotnega kontnega načrta:

**Stopnja odpisanosti raziskovalne opreme:**

Stopnja odpisanosti raziskovalne opreme je na dan 31. 12. 2017 znašala 79 %.

**Pasivne časovne razmejitve po namenih in vrednostih:**

Pasivne časovne razmejitve so na dan 31.12.2017 znašale 413.683 €. Sem sodijo avansi za EU projekte, avansi za tržne projekte, razmejitve ostalih projektov – tabela po virih:

Vir	Znesek PČR
EU	151.719
Trg + ostalo	191.082
MKGP	42.659
ARRS	28.223
<b>Skupaj</b>	<b>413.683</b>

**Kazalci bilance stanja (stopnja odpisanosti opreme, delež nepremičnin v sredstvih, delež opreme v sredstvih, delež pasivnih časovnih razmejitev v kratkoročnih obveznostih):**

- i. Stopnja odpisanosti opreme: 79 %
- ii. Delež nepremičnin v sredstvih: 72 %
- iii. Delež opreme v sredstvih: 27 %
- iv. Delež pasivnih časovnih razmejitev v kratkoročnih obveznostih: 87 %

**Druge postavke in kazalce, ki so pomembni za poslovanje JRZ in jih določi JRZ:**

Znižanje odhodkov v letu 2017 glede na leto 2016 (stroški 2017 / stroški 2016):	
ODHODEK	Indeks
Laboratorijski material - kemikalije	70
Pisarniški material	58
Razni materiali	82
Laboratorijski potrošni material	46
Vzdrževanje osnovnih sredstev in drobnega inventarja	40
Zakupnine podatkovnih vodov (internet)	33
Strokovni seminarji	27
Prenočevanje v državi	33
Stroški javnega prevoza v tujini	78
Plačila za delo preko študentskega servisa	30
Avtorski honorarji	34
Plačila po podjemni pogodbi	84

**Pri Izkazu prihodkov in odhodkov določenih uporabnikov:**

**celotne prihodke in odhodke:**

Celotni prihodki JRZ so v letu 2017 znašali 3.568.220 €, odhodki 3.561.639 €.

**sestavo prihodkov:**

S segmenta javne službe je Gozdarski inštitut Slovenije pridobil 3.389.809 € (95 %) prihodkov ter s segmenta trga 178.411 € (5 %) prihodkov.

**sestavo odhodkov:**

Stroški dela pomenijo največji del (64 %), nato so po obsegu stroški materiala in storitev (32 %), sledi amortizacija (3 %) ter preostali stroški (1 %).

**Skupaj sredstva za plače v EUR:**

Sredstva za plače (brez drugih stroškov dela) so v letu 2017 znašala 1.766.331 €

**Sredstva za delovno uspešnost v EUR (koliko iz naslova povečanega obseg dela, in koliko iz naslova prodaje blaga in storitev na trgu):**

Sredstva za delovno uspešnost so bila izplačana v okviru povečanega obsega dela. Iz naslova prodaje blaga in storitev na trgu ni bilo tovrstnih izplačil. Izplačila so bila napravljena na podlagi odsotnosti in nezasedenih delovnih mest. Strošek v letu 2017 je znašal 29.411 €.

**Povečanje plač zaradi vpliva napredovanj na delovnem mestu v EUR:**

Zaradi napredovanj na delovnem mestu so se plače v letu 2017 povečale za 1.372 €.

**Sredstva za regres za letni dopust v EUR:**

Stroški regresa so predstavljali 52.320 €.

**Dodatek za delovno dobo zaposlenih v EUR:**

Skupni znesek dodatka za delovno dobo v letu 2017 je znašal 69.560 €.

**Sredstva, izplačana za jubilejne nagrade, v EUR:**

Stroški jubilejnih nagrad so v letu 2017 znašali 3.292 €.

**Sredstva za odpravnine v EUR:**

Izplačil za odpravnin ob upokojitvi v l. 2017 ni bilo. Prav tako ni bilo odpravnin zaradi odpovedi pogodbe o zaposlitvi iz poslovnih razlogov. Stroški odpravnin ob prenehanju pogodbe o zaposlitvi za določen čas so znašali 276,49 €.

**Sredstva za premije kolektivnega dodatnega pokojninskega zavarovanja v EUR:**

Stroški premij KDPZ so v letu 2017 znašali 9.177 €.

**Sredstva za regresirano prehrano zaposlenih v EUR:**

Stroški povračil za regresirano prehrano so v letu 2017 znašali 53.265 €.

**Sredstva za povračila stroškov na delo in z dela v EUR:**

Stroški povračil prevoza so v letu 2017 znašali 123.282 €.

**Delež stroškov dela v celotnih odhodkih v %:**

Stroški dela so predstavljali 64 % celotnih odhodkov inštituta v letu 2017.

**% povečanja oz. zmanjšanja drugih izdatkov zaposlenim glede na leto 2017:**

Drugi izdatki zaposlenim so se napram letu 2016 povečali za 4 %.

**% povečanja oz. zmanjšanja izdatkov za blago in storitve glede na leto 2017:**

Izdatki za blago in storitve so se znižali za 6 % napram letu 2016.

**Višina sredstev za sejnine in povračila stroškov članom organa upravljanja JRZ v EUR:**

Sejnine članom upravnega odbora s v letu 2017 znašale 860 €.

**Ključne postavke stroškov materiala in storitev z navedbo vrednosti v EUR:**

Elektrika, strokovne revije, laboratorijski potrošni material, potni stroški, vzdrževalni stroški.

**Amortizacija po vrstah sredstev (neopredmetena in opredmetena osnovna sredstva):**

GIS je imel 97 % amortizacije iz naslova amortiziranja opredmetenih osnovnih sredstev in 3 % amortizacije iz naslova amortiziranja neopredmetenih osnovnih sredstev.

**Amortizacija po vrstah dejavnosti (za trg in javno službo)<sup>4</sup>:**

GIS je imel razdelitev amortizacije v razmerju 57 : 43 v korist amortizacije projektov (napram ustanoviteljski amortizaciji).

**Celotni prihodki na zaposlenega (AOP 870/AOP 894): 48.879 €**

**Celotni odhodki na zaposlenega (AOP 887/AOP 894): 48.790 €**

**Povprečni stroški dela na zaposlenega (AOP 875/AOP 894): 31.439 €**

**Posamične postavke v izkazu, ki vrednostno bistveno odstopajo od predhodnega leta (2016) oz. finančnega načrta za leto 2017<sup>5</sup>:**

Stroški materiala (AOP 873) leta 2017 so v primerjavi s predhodnim letom nižji za 16 % ter za 3 % nižji od predvidenih v rebalansu finančnega načrta za leto 2017.

**Finančni učinki varčevalnih oz. sanacijskih ukrepov (če so bili sprejeti):**

JRZ GIS je zaradi prvotno načrtovanih nižjih celotnih prihodkov (v primerjavi z letom 2016) uvedel varčevalne ukrepe pri porabi materialnih stroškov in stroškov storitev. V primerjavi z letom 2016 smo le-te znižali za 6 %.

**Vzroki za izkazovanje presežka odhodkov nad prihodki in način njegovega pokritja, kar pomeni, da je treba obrazložiti presežek odhodkov nad prihodki kot posledico dejstev in okoliščin, na katere se je lahko vplivalo oziroma se ni dalo vplivati oz. obrazložite:**

JRZ GIS je izkazoval presežek prihodkov nad odhodki.

---

<sup>4</sup> Naštete kategorije se lahko pojasni ali pri Izkazu prihodkov in odhodkov določenih uporabnikov ali pri Izkazu prihodkov in odhodkov določenih uporabnikov po denarnem toku.

<sup>5</sup> Upošteva se veljavni finančni načrt za leto 2017, to je zadnji, h kateremu je bilo pridobljeno soglasje MIZŠ.

**Presežki prihodkov nad odhodki ter vzroke za presežek prihodkov nad odhodki:**

Gozdarski inštitut Slovenije ima v letu 2017 presežek prihodkov nad odhodki v višini 6.581 €, ki bo predvidoma namenjen nadaljnjim vlaganjem v razvoj inštituta. Razlog za minimalni presežek so uspešnejša udeleževanja na segmentu trga. Kar pomeni, da je GIS na delu, ki se nanaša na področje trga, realiziral nižje odhodke napram prihodkom, kar je za posledico prineslo presežek na teh virih financiranja«. Na delu, ki se nanaša na področje javne službe, so bili prihodki in odhodki izravnani.

**Pri izkazu prihodkov in odhodkov določenih uporabnikov po vrstah dejavnosti**

**Celotne prihodke in odhodke in poslovni rezultat po vrsti dejavnosti (javna služba/trg):**

Celotni prihodki javne službe v letu 2017 so znašali 3.389.809 € (95% vseh prihodkov), celotni prihodki trga so v letu 2017 znašali 178.411 € (5 % vseh prihodkov). Celotni odhodki javne službe so v letu 2017 znašali 3.389.809 €, kar je pomenilo izravnano stanje na tem viru. Celotni odhodki s trga so v letu 2016 znašali 171.830 €, kar je na tem viru prineslo 6.581 € presežka.

**Posamične postavke v izkazu, ki vrednostno bistveno odstopajo od predhodnega leta (2016) oz. od finančnega načrta za leto 2017:**

Celotni prihodki po vrstah dejavnosti na segmentu trga (AOP 670) so v letu 2017 v primerjavi s predhodnim letom nižji za 29 % ter za 21 % nižji od finančnega načrta za leto 2017 (rebalans). Razlog za odstopanje je volatilitet trga, ki določeno leto prinese večje število tržnih projektov, spet drugo leto prinese manjši obseg tržne dejavnosti. Hkrati je potrebno poudariti, da izvajanje tržne dejavnosti ni primarni cilj, ki bi ga zasledoval analizirani IRZ.

**Pri izkazu prihodkov in odhodkov določenih uporabnikov po denarnem toku:**

**Skupne prihodke in odhodke:**

Po načelu denarnega toka je imel GIS 3.418.549 € prihodkov ter 3.754.912 € odhodkov ter posledično 336.363 € negativnega izida po načelu denarnega toka. Poslovni izid po načelu denarnega toka kaže obratno sliko kot obračunski izkaz. Je pa potrebno vedeti, da je analizirani izkaz odvisen od prilivov financiranj, ki za določene projekte nakazujejo sredstva po opravljenih akcijah pri določenih projektih pa izvršijo nakazilo avansa ob pričetku projekta. Ta dinamika je aktualna predvsem pri EU projektih, ki so večinoma prispevali k pričujočemu izkazu. Drugi pomemben faktor so bile izvedeni nakupi raziskovalne opreme iz paketa XVI (vir financiranja so bili pretekli presežki GIS).

**Sestavo prihodkov po virih v primerjavi s preteklim letom:**

Iz vira javne službe je GIS v letu 2017 pridobil po načelu denarnega toka 3.244.385 € (95 %) ter iz vira trga 174.165 € (5 %). V primerjavi s preteklim letom je bilo na viru javne službe 14 % manj prihodkov, na viru trga pa 20 % nižja realizacija.

**Poročilo o prejetih sredstvih iz proračuna RS (pridobljenih od ARRS, MIZŠ, drugih ministrstev in drugih agencij oz. zavodov po namenu**

Preglednica: Realizacija prihodkov iz proračuna RS za leto 2017 po virih in namenih po denarnem toku:

	Prihodki glede na namen	Finančni načrt 2017	Realizacija 2017	Realizacija 2017/Finančni načrt 2017
a	b	c	d	e=d/c*100
<b>A+B+C</b>	<b>Prihodki - Skupaj (vrednost mora biti enaka AOP 404 + AOP 419)</b>	<b>2.789.353</b>	<b>2.782.171</b>	<b>100</b>
<b>A.</b>	<b>Vir ARRS</b>	<b>1.472.696</b>	<b>1.472.475</b>	<b>100</b>
<b>B.</b>	<b>Vir: MIZŠ</b>	<b>0</b>	<b>0</b>	<b>#DIV/0!</b>
B1.	CRP			#DIV/0!
B2.	Sredstva za projekte, financirane iz sredstev strukturnih in investicijskih skladov			#DIV/0!
B3.	Investicije in investicijsko vzdrževanje			#DIV/0!
B4.	Ostalo – vir MIZŠ			#DIV/0!
<b>C.</b>	<b>Vir: drugi viri državnega proračuna (druga ministrstva, agencije ipd.)</b>	<b>1.316.657</b>	<b>1.309.696</b>	<b>99</b>

Po realizaciji, v primerjavi z načrtom za leto 2017, je JRZ iz državnih virov v tabeli (ARRS, MIZŠ, drugi državni viri) prejel pričakovana sredstva po načelu denarnega toka (višje-planirana sredstva so bila predvidena v decembrskem rebalansu finančnega načrta za leto 2017).

**Sestava odhodkov:**

Stroški dela po načelu denarnega toka znašajo 61 % vseh odhodkov, stroški materiala in storitev znašajo 32 % vseh odhodkov, investicijski odhodki po načelu denarnega toka znašajo 7 % vseh odhodkov.

**Posamične postavke v izkazu, ki vrednostno bistveno odstopajo od predhodnega leta (2016) oz. od finančnega načrta za leto 2017:**

Bistveno odstopanje od predhodnega leta (2016) je pri AOP 401 (prihodki po načelu denarnega toka), kjer je GIS v letu 2017 izkazal 3.418.549 € prihodkov, v letu 2016 pa 3.991.244 € prihodkov po načelu denarnega toka, kar je 14 % znižanje. Razlogi so navedeni že v eni izmed predhodnih točk (izkaz prihodkov in odhodkov določenih uporabnikov po denarnem toku – skupni prihodki in odhodki). V primerjavi s finančnim načrtom (rebalans) je bilo v letu 2017 prihodkov po denarnem toku za 3 % manj.

**Presežek prihodkov nad odhodki oz. presežek odhodkov nad prihodki z vzroki za izkazovanje:**

Razlog za presežek odhodkov nad prihodki po načelu denarnega toka za leto 2017 je v zmanjšanih prilivih iz naslova EU projektov, ki so precej zaostajali za prihodke iz tega naslova po obračunskem principu, hkrati so se realizirali nakupi večje raziskovalne opreme s predhodno zagotovljenimi finančnimi viri, kar je doprineslo normalno posledico – presežek odhodkov nad prihodki po načelu denarnega toka.

**Izračunan presežek po peti točki prvega odstavku 71. člena ZIPRS1819 (za izračun uporabite prilogo navodila ministrstva št. 0140-68/2015/72 z dne 10. 2. 2017):**

V skladu z navodili znaša za leto 2017 izkaz negativno vrednost v višini 5.414.785.

**Pri obrazcu »Elementi za določitev dovoljenega obsega sredstev za delovno uspešnost iz naslova prodaje blaga in storitev na trgu«:**

**obrazložitev izplačanega obsega sredstev za delovno uspešnost iz naslova prodaje blaga in storitev na trgu, in sicer:**

**če v letu 2017 akontativno ni bil izplačan celoten obseg sredstev za delovno uspešnost iz naslova prodaje blaga in storitev na trgu za leto 2017, se napiše informacija ali JRZ načrtuje razdelitev ostankov sredstev za ta namen v tekočem letu:**

GIS ni akontativno izplačeval obsega sredstev za delovno uspešnost iz naslova prodaje blaga in storitev na trgu v letu 2017. JRZ v trenutnem finančnem načrtu za leto 2018 ne načrtuje razdelitev ostankov sredstev v letu 2018.

**če je bilo v letu 2017 akontativno izplačano več, kot znaša dovoljeni obseg sredstev za delovno uspešnost iz naslova prodaje blaga in storitev na trgu za leto 2017, se napiše informacija o načinu zmanjšanja preveč izplačanega zneska:**

GIS ni akontativno izplačeval obsega sredstev za delovno uspešnost iz naslova prodaje blaga in storitev na trgu v letu 2017, zato je ni presegal dovoljenega izplačila sredstev v tem segmentu.

**če se je v letu 2017 izplačevala razlika med akontativnim in pripadajočim zneskom za delovno uspešnost s trga za leto 2016, se napiše kolikšen znesek je bil izplačan (pazite: tega zneska se ne vpisuje v obrazec »Elementi za določitev dovoljenega obsega sredstev za delovno uspešnost iz naslova prodaje blaga in storitev na trgu za leto 2017«):**

GIS tudi ni izplačeval delovne uspešnosti iz naslova prodaje blaga in storitev na trgu, ki bi bila posledica presežka na tem segmentu iz leta 2016.

**Drugo:**

**popis izplačil na podlagi sodnih ali drugih odločb ter izvensodnih poravnav ter vir sredstev iz katerega so bile obveznosti poravnane:**

Gozdarski inštitut Slovenije v letu 2017 ni imel izplačil na podlagi sodnih ali drugih odločb ter izvensodnih poravnav.

Pri poročilu so sodelovali dr. Tine Grebenc, Primož Petek, doc. dr. Primož Simončič, Marina Vučičević, Robert Krajnc in vodje oddelkov GIS dr. Mitja Ferlan, prof. dr. Hojka Kraigher, dr. Barbara Piškur in prof. dr. Dušan Jurc, dr. Nike Krajnc, dr. Andeja Ferreira in prof. dr. Tom Levanič.

Vodja finančno računovodske službe:

Primož Petek



Direktor:

dr. Primož Simončič



Priloga: Izjava o oceni notranjega nadzora javnih financ



## IZJAVA O OCENI NOTRANJEGA NADZORA JAVNIH FINANC

GOZDARSKI INŠTITUT SLOVENIJE  
Večna pot 2, 1000 Ljubljana

Šifra: 34770  
Matična številka: 5051673000

Podpisani se zavedam odgovornosti za vzpostavitev in stalno izboljševanje sistema finančnega poslovanja in notranjih kontrol ter notranjega revidiranja v skladu s 100. členom Zakona o javnih financah z namenom, da obvladujem tveganja in zagotavljam doseganje ciljev poslovanja in uresničevanje proračuna.

Sistem notranjega nadzora javnih financ je zasnovan tako, da daje razumno, ne pa tudi absolutnega zagotovila o doseganju ciljev: tveganja, da splošni in posebni cilji poslovanja ne bodo doseženi, se obvladujejo na še sprejemljivi ravni. Temelji na nepretrganem procesu, ki omogoča, da se opredelijo ključna tveganja, verjetnost nastanka in vpliv določenega tveganja na doseganje ciljev in pomaga, da se tveganja obvladuje uspešno, učinkovito in gospodarno.

Ta ocena predstavlja stanje na področju uvajanja procesov in postopkov notranjega nadzora javnih financ v / na GOZDARSKI INŠTITUT SLOVENIJE.

### Oceno podajam na podlagi:

\* ocene notranje revizijske službe za področja:

1 sistema notranjih kontrol z vidika skladnosti procesov z internimi pooblastili in učinkovitosti upravljanja z osnovnimi sredstvi.

\* samooценitev vodlj organizacijskih enot za področja:

\* ugotovitev (Računskega sodišča RS, proračunske inšpekcije, Urada RS za nadzor proračuna, nadzornih organov EU,...) za področja:

### V / Na GOZDARSKI INŠTITUT SLOVENIJE je vzpostavljen(o):

#### 1. primerno kontrolno okolje

(predstojnik izbere eno od naslednjih možnosti):

- a) na celotnem poslovanju,
- b) na pretežnem delu poslovanja,
- c) na posameznih področjih poslovanja,
- d) še ni vzpostavljeno, pričeli smo s prvimi aktivnostmi,
- e) še ni vzpostavljeno, v naslednjem letu bomo pričeli z ustreznimi aktivnostmi

#### 2. upravljanje s tveganji

##### 2.1. cilji so realni in merljivi, tp. da so določeni indikatorji za merjenje doseganja ciljev

(predstojnik izbere eno od naslednjih možnosti):

- a) na celotnem poslovanju,
- b) na pretežnem delu poslovanja,
- c) na posameznih področjih poslovanja,
- d) še niso opredeljeni, pričeli smo s prvimi aktivnostmi,
- e) še niso opredeljeni, v naslednjem letu bomo pričeli z ustreznimi aktivnostmi

2.2. tveganja, da se cilji ne bodo uresničili, so opredeljena in ovrednotena, določen je način ravnanja z njimi

(predstojnik izbere eno od naslednjih možnosti):

- a) na celotnem poslovanju,
- b) na pretežnem delu poslovanja,
- c) na posameznih področjih poslovanja,
- d) še niso opredeljeni, pričeli smo s prvimi aktivnostmi,
- e) še niso opredeljeni, v naslednjem letu bomo pričeli z ustreznimi aktivnostmi

3. na obvladovanju tveganj temelječ sistem notranjega kontroliranja in kontrolne aktivnosti, ki zmanjšujejo tveganja na sprejemljivo raven

(predstojnik izbere eno od naslednjih možnosti):

- a) na celotnem poslovanju,
- b) na pretežnem delu poslovanja,
- c) na posameznih področjih poslovanja,
- d) še niso opredeljeni, pričeli smo s prvimi aktivnostmi,
- e) še niso opredeljeni, v naslednjem letu bomo pričeli z ustreznimi aktivnostmi

4. ustrezen sistem informiranja in komuniciranja

(predstojnik izbere eno od naslednjih možnosti):

- a) na celotnem poslovanju,
- b) na pretežnem delu poslovanja,
- c) na posameznih področjih poslovanja,
- d) še niso opredeljeni, pričeli smo s prvimi aktivnostmi,
- e) še niso opredeljeni, v naslednjem letu bomo pričeli z ustreznimi aktivnostmi

5. ustrezen sistem nadziranja, ki vključuje tudi primerno (lastno, skupno, pogodbeno) notranje revizijsko službo

(predstojnik izbere eno od naslednjih možnosti):

- a) na celotnem poslovanju,
- b) na pretežnem delu poslovanja,
- c) na posameznih področjih poslovanja,
- d) še niso opredeljeni, pričeli smo s prvimi aktivnostmi,
- e) še niso opredeljeni, v naslednjem letu bomo pričeli z ustreznimi aktivnostmi

6. notranje revidiranje zagotavljam v skladu s Pravilnikom o usmeritvah za usklajeno delovanje sistema notranjega nadzora javnih financ

(predstojnik izbere eno od naslednjih možnosti):

- a) z lastno notranjerevizijsko službo,
- b) s skupno notranjerevizijsko službo,
- c) z zunanjim izvajalcem notranjega revidiranja,

Naziv in sedež zunanjega izvajalca notranjega revidiranja:

Deloitte revizija d.o.o., Ljubljana

Navedite matično številko zunanjega izvajalca notranjega revidiranja:

1647105000

Ali (sprejeti) finančni načrt (proračun), za leto na katerega se izjava nanaša, presega 2,086 mio evrov:

DA  
 NE

Datum zadnjega revizijskega poročila zunanjega izvajalca notranjega revidiranja je:

29.12.2017

d) nisem zagotovil notranjega revidiranja.

V letu 2017 sem na področju notranjega nadzora izvedel naslednje pomembne izboljšave (navedite: 1, 2 oziroma 3 pomembne izboljšave):

: izboljšanje sistema upravljanja z osnovnimi sredstvi.

Kljub izvedenim izboljšavam ugotavljam, da obstajajo naslednja pomembna tveganja, ki jih še ne obvladam v zadostni meri (navedite: 1, 2 oziroma 3 pomembnejša tveganja in predvidene ukrepe za njihovo obvladovanje):

Predstojnik oziroma poslovodni organ proračunskega uporabnika

Dr. Primož Simončič



Datum podpisa predstojnika:

28.02.2018

